

#DesdeElBarrio



DESDE EL BARRIO Y LA VEREDA

Hacemos de Bogotá, el mejor hogar

Barrio:

VILLA LOMA

Localidad:

Kennedy





ALCALDÍA MAYOR
DE BOGOTÁ D.C.

Claudia Nayibe López Hernández
Alcaldesa Mayor de Bogotá

Nadya Milena Rangel Rada
Secretaria Distrital del Hábitat

Juan Carlos Arbeláez
Subsecretario de Coordinación Operativa

Milton Javier Latorre Mariño
**Subdirector de Participación y
Relaciones con la Comunidad**

Julián Forero Rincón
Subdirector de Barrios

Manuel Alfonso Rincón Ramírez
Jefe de Oficina Asesora de Comunicaciones

Equipo Metodológico

Zulma Janneth López Cubides
Diego Armando Rodríguez Panqueva
Milena Carolina Castellanos Pinilla
Angie Lizeth Castellanos Vargas
Cesar Camilo Castro Llanos
José Gabriel Osorio Álvarez
Adriana Alejandra Valencia Ome
Fernando Zuluaga Flórez

Junta de Acción Comunal
Barrio Villa Loma

Diseño y diagramación
Camilo Gómez Cárdenas

2023

Te presentamos nuestro plan Desde el Barrio “Villa Loma”



Con el acompañamiento de la Secretaría Distrital del Hábitat y el trabajo colaborativo de los habitantes del **barrio Villa Loma**, logramos realizar un proceso de identificación de las principales problemáticas o necesidades de nuestro territorio, así como de las acciones y estrategias de gestión para la transformación y el mejoramiento de nuestra calidad de vida.



Bajo el liderazgo de nuestra Secretaria **Nadya Milena Rangel Rada de la Secretaría Distrital del Hábitat** realizamos recorridos, encuentros, entrevistas y talleres por el barrio, encontrando residentes que enriquecieron la construcción de la memoria y aportaron en la construcción de la cartografía barrial y en la elaboración de nuestro Plan.





Para la elaboración de nuestro Plan Desde el Barrio “Villa Loma”, contamos con grandes aliados como el señor **Yarlin Nacarith Ariza Hernández**, Fiscal de la Junta de Acción Comunal, pilar importante para la construcción de la memoria del barrio y la colaboración incondicional de la JAC entre ellos: **Cecilia Romero Linares**, **José Sury Avendaño**, **Vicente Torres** y la comunidad en general.

01

Objetivo

Fomentar la apropiación territorial y la construcción de un hábitat sostenible y de calidad a través de un proceso de diálogo inclusivo y participativo con la comunidad y la ciudadanía, que permita el fortalecimiento de capacidades comunitarias de gestión y corresponsabilidad social en los territorios estratégicos para el Sector Hábitat.

02

Propósito

Facilitar herramientas a las comunidades para la identificación de las problemáticas o necesidades del territorio, así como para el diseño de acciones y estrategias de gestión para su transformación y el mejoramiento de la calidad de vida de sus habitantes.



03

Enfoques

Territorial
Planeación Participativa
Diálogo Ciudadano
Corresponsabilidad
Sostenibilidad
Diferencial
Desarrollo y Mejoramiento Integral

04

Participantes

Territorios priorizados por las intervenciones de la Secretaría Distrital del Hábitat.

Territorios que quieran desarrollar procesos de planeación participativa para la construcción social del hábitat.

BOGOTÁ
EL MEJOR HOGAR

Te enseñamos como construimos nuestro Plan Barrial

Acercamiento
Institucional y
Comunitario

Memoria
Barrial

Recorrido
Barrial

Cartografía
Barrial

Consolidación
Plan Barrial



ACERCAMIENTO INSTITUCIONAL Y COMUNITARIO.

Llevamos a cabo un encuentro de diálogo entre la comunidad y la Secretaría Distrital del Hábitat, donde pudimos conocer el propósito, la metodología, las fases y los instrumentos del componente Desde el Barrio y la Vereda. De esta manera definimos un cronograma de trabajo para construir nuestro Plan.



MEMORIA BARRIAL.

A través de entrevistas, encuestas y diálogos con los habitantes de la comunidad, reconstruimos nuestra historia, recopilamos anécdotas y experiencias significativas de nuestro territorio.



RECORRIDO BARRIAL.

Caminando sus calles, recogimos historias, identificamos lugares significativos, compartimos experiencias y empezamos a reconocer las necesidades de nuestro territorio.



CARTOGRAFIA BARRIAL.

En un encuentro de saberes y diálogo comunitario y a través de un mapa de nuestro territorio, identificamos las problemáticas, los recursos disponibles y los espacios de oportunidad de mejora.



CONSOLIDACIÓN PLAN BARRIAL.

A partir de toda la información recolectada, logramos construir una matriz de necesidades, propuestas y acciones de gestión.

Una vez definimos y clarificamos nuestras prioridades, logramos la construcción de nuestro Plan Barrial, el cual nos representa no solo desde nuestra historia y el pasado, sino también, muestra el presente que vivimos y en el futuro que deseamos.

Te invitamos a revisar la caja de herramientas, en la cual está el paso a paso para la construcción de un Plan Barrial.





**DESDE EL
BARRIO
Y LA VEREDA**

**...CONTAMOS
QUIÉNES SOMOS**



Aquí queda nuestro barrio



 **Selecciona el localizador y llévalo lo más cerca posible a tu barrio.**

Nuestro barrio Villa de la Loma, está ubicado en la UPZ 80 Corabastos, en la Localidad de Kennedy, rodeado por la avenida Villavicencio, Villa la Torre y la Chucua de la Vaca.



Así nació y creció nuestro barrio

"Mi nombre es, Hugo Quintero Ramos, un líder comunitario desde el año 1996, prácticamente. En nuestro territorio se empezó a formar en los años 86, aquí quedaban unas 5 fincas. Recuerdo tanto que era la ollada Costa de Oro. Estaba el de aquí el costado sur de la 41 hacia Corabastos, que se ya se limitaba como la chucua de la vaca, porque allí habitaba un señor que era Luisa Cárdenas. En ese tiempo existían las pasteurizadoras de Bogotá, como era el San Luis y la Santa fe, que eran en botellas de vidrio. A los gerentes de las pasteurizadoras se les debe el nombre del humedal la chucua de la vaca. ¿Por qué? Porque ellos le decían a los que tenían que venir a recoger la leche, "vayan allá donde el señor de las vacas, allá al humedal en la época de los 80".



"Un señor llamado Hugo Manrique, quien tenía una habilidad esplendorosa para pisar terrenos, aquí habían unas fincas que tenían sus vacas de un señor judío, Ramen, que posteriormente fue encontrado muerto, estos terrenos fueron prácticamente invadidos, empezó los primeros asentamientos en el afán del de los desplazamientos que hubo a nivel de Colombia, ahí empezaron a migrar hacia este territorio. Aquí se vendía lotes, era con una piedrita. Pues ya lanzaban la piedra, donde caía hasta ahí iba el lote: Hugo Manrique, empezó. Vendiendo. Recuerdo tanto que en el año 87 él llegó a buscarme, yo tenía un taller de latonería"

"Le vendo un lote allá sobre la avenida, cuando vine no había ninguna avenida ni nada, quedaba un camino que llamaban eran los Camilos, pasaban única y exclusivamente los camiones de la EIS que iban hacia el botadero que era el Gibraltar hoy en día, allí las margaritas, entonces ahí solo había un camino de herradura, una hilada de árboles, un camino así y ya había una finca aquí en la parte donde hoy en día que el centro. Ese terreno avanzaba desde la Cali hasta el río Bogotá. Empezaron las invasiones, y asentamientos, usted compraba su lote y tocaba venir y rellenarlo. Carecíamos de los servicios totales como luz y agua, ahí empezamos a formarnos como comunidad".



Así nació y creció nuestro barrio

"Nos desplazamos hasta donde hoy en día queda el CDC, pasando por Villa Emilia, la María, la esperanza, llegamos hasta ese sitio para poder romper el tubo madre conectando unos Galápagos y traer el agua, tocaba a la una o dos de la mañana, unirnos en comunidad y traer agua para poder tener el sustento. En el año 90 ya logramos colocar una primera pila, porque ya el asentamiento iba siendo más numeroso, más familias que empezábamos. Nosotros sabíamos que estábamos comprando ilegal, pero con el afán de tener una vivienda no nos importaba. Muchos perdieron sus dineros porque venían al otro día y encontraban otra vez el lote en otro dueño vendido por los mismos piratas. La Junta de Acción comunal. Con la organización de la Comunidad salíamos todos a hacer y traer, por ejemplo, la luz. La traíamos desde el Barrio Tintal u solo cable u polo a tierra"

"Por la humedad del suelo, enterrando una varilla y ahí se conectaba. Ya hay obteníamos la luz. Para el año en 1991. Es cuando el señor Gil verano Méndez, en comunidad, os dirigimos hacia el Ministerio del Interior para poder sacar una personería jurídica y acceder a los servicios básicos. Es así como el 13 de agosto de 1991, con el Decreto 5021 logramos tener la personería jurídica de la Junta de Acción comunal. Desde ahí viene una lucha más fuerte y pedir a los entes del distrito los servicios. En una época de política a un concejal nos trajo el primer transformador que se colocó allí en la carrera en la diagonal 42. Con carrera. 81"

"Fue con aportes para poder comprar cableado y demás así se fueron haciendo las primeras redes, lo mismo cuando entonces ya se llega el agua por pilas, entonces tocaba por turnos, pues obviamente no éramos tantos, pero el territorio como usted puede ver, es bastante grande. Entonces de que nos tocaba a 1, nos tocaba salir hasta la 1:00 am".



Lo que nos caracteriza



- ➔ Solidarios
- ➔ Unidos
- ➔ Alegres
- ➔ Comercial
- ➔ Humildes
- ➔ Reconocidos

“Nuestro barrio se caracteriza por su gente buena, humilde, amable, solidaria y emprendedora”

“Somos un barrio bonito y sano, con buen comercio, servicios públicos completos y buenos equipamientos educativos y de recreación”

“Este barrio cuenta muchas historias, desde que era una villa, una finca hasta que se consolidó y ha sufrido muchas transformaciones”



Lo que nos gusta de nuestro barrio



El humedal La Chucua de la Vaca, es un ecosistema intermedio entre lo acuático y lo terrestre, cuenta con porciones húmedas, semihúmedas y secas. Este humedal fue declarado Parque Ecológico Distrital de Humedal mediante el Decreto 190 de 2004, dentro del Plan de Ordenamiento Territorial, donde también se establece el régimen de usos para este ecosistema.



UN RECORRIDO...



DESDE EL BARRIO Y LA VEREDA



Un recorrido desde la voz de la comunidad



Caminando nuestro barrio, descubrimos que estamos rodeados de naturaleza, la que nos permite vivir en un ambiente sano; con una reserva natural como es el humedal de la Chucua de la Vaca.

Desde nuestros múltiples miradores, podemos contemplar toda la ciudad y la extensa sabana, lo que se ha convertido en un atractivo turístico para quienes nos visitan y que será aún mejor cuando tengamos la alameda terminada.

Tenemos dos vías principales que nos rodean como barrio, pero sobre todo como sector, la avenida Villavicencio y la avenida ciudad de Cali, ambas son grandes conectores de la ciudad. Tenemos cerca la central de abastos, más grande del país.

PENSANDO...



DESDE EL BARRIO Y LA VEREDA



Cartografía de nuestro barrio



El barrio Villa Loma, está rodeado por avenida principales, está la kr 86, que rodea el paso a Corabastos por el parque Metropolitano y coliseo cañizales, la avenida ciudad de Cali con alto flujo de transporte público y privado y la avenida Villavicencio, que se conecta con la kr 86 y nos lleva a la central de abastos más grande del país.



En nuestro barrio encontramos el humedal La Chucua de la Vaca, una fuente y reserva ecológica natural, la cual alberga especies nativas que se han venido deteriorando, con los años las constructoras han querido apropiarse para construir, pero como comunidad no lo hemos permitido.



En el barrio Villa Loma, encontramos niños, niñas, adolescentes y jóvenes con mucho potencial para la producción artística, en el teatro, danzas y el deporte, además, el barrio colinda con el parque Metropolitano Cayetano Cañizales y El Coliseo Cayetano Cañizares, siendo el escenario más importante para la comunidad y puntualizando todo el sentido de pertenencia, porque es de todos y todas y así mismo lo defendemos y cuidamos.

Diagnóstico

Equipamientos y problemáticas de nuestro barrio.



NÚMERO DE EQUIPAMIENTOS IDENTIFICADOS.



A partir de la cartografía barrial realizada durante el desarrollo del componente Desde el Barrio y la Vereda, identificamos que nuestro barrio cuenta con 3 equipamientos en total.

PROBLEMÁTICAS Y OPORTUNIDADES IDENTIFICADAS.



Durante el desarrollo del componente Desde el Barrio y la Vereda, identificamos las siguientes problemáticas y oportunidades:

- Recuperación del espacio público.
- Fortalecimiento de la seguridad
- Intervención en puntos críticos.



Acciones de la
Secretaría
Distrital del
Hábitat en tu
barrio.

OBRAS CON SALDO PEDAGÓGICO.

Convenio 1004 / 2022 IDPAC / SDHT. Reorganización e instalación de rejillas para cárcamo. Demarcación de cancha múltiple. Mantenimiento y pintura de rejas, arcos y tableros. Instalación de bancas M-40 y materas de concreto. Instalación estructura cancha voleibol. Siembra plantas ornamentales.



PROPONIENDO...

DESDE EL
BARRIO
Y LA VEREDA



¿Qué encontramos y qué proponemos desde el barrio?



¿QUÉ ENCONTRAMOS?

Carrera 82 con calle 43 sur, por la vía Villavicencio por cinco tramos existe una constante de inseguridad con altas complejidades que se da para robos y asaltos constantes durante la noche y el día. La comunidad requiere mayor presencia y rondas policivas, reflectores de iluminación y cámaras de seguridad.

PROPUESTA: SEGURIDAD PARA EL BARRIO

¿CÓMO LO HEMOS PENSADO

El barrio y su comunidad identifica que es necesario que se haga una inversión social en temas de seguridad para esta zona, en especial con cámaras de video y lámparas de iluminación urbana que alumbren incandescentemente y con más eficiencia en el sector,, además, con alta frecuencia de patrullajes por parte policía y sus rondas vecinales.

¿QUIÉNES PODRIAN INTERVENIR?

Sera tarea de la **Policía Local** conformar el frente de seguridad junto a la comunidad junto a inversiones de **La Alcaldía Local de Kennedy** y la **Secretaria Distrital de Seguridad y Convivencia**.

¿Qué encontramos y qué proponemos desde el barrio?

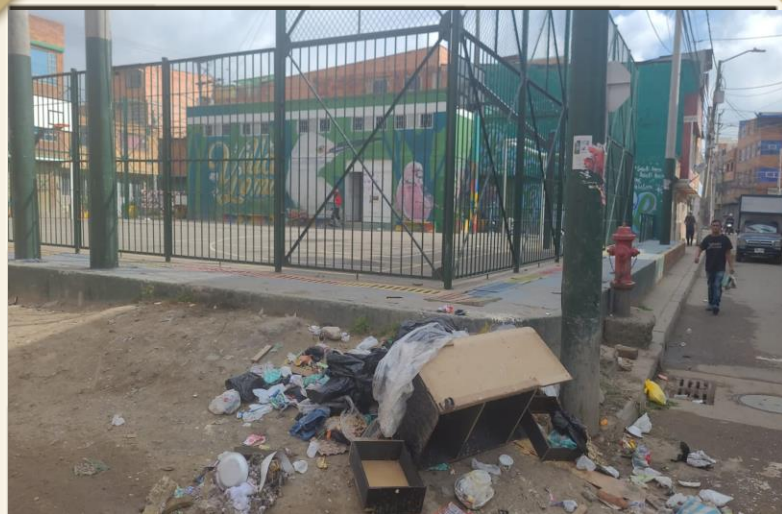

¿QUÉ ENCONTRAMOS?

En varios lugares del barrio existen una constante de arrojo de basuras a deshoras y en horarios no establecidos por parte de la comunidad. sucede en: Carrera 82B calle 42c sur - carrera 82D con calle 42B bis sur

PROPUESTA: INTERVENCIÓN EN PUNTOS CRÍTICOS

¿CÓMO LO HEMOS PENSADO?

La comunidad pide pronta intervención por parte de la empresa de limpieza, junto con acciones de sanción por parte de la Alcaldía Local de Kennedy, jornadas de sensibilización y socialización de los días en que deben sacar los residuos, los horarios y lugares indicados y adecuados.

¿QUIÉNES PODRIAN INTERVENIR?

Identificamos que la Secretaría de Salud - Empresas de Basura de Bogotá- Secretaría Distrital de Seguridad y Convivencia - Alcaldía Local de Kennedy - UAESP

¿Qué encontramos y qué proponemos desde el barrio?



¿QUÉ ENCONTRAMOS?

En la carrera 82 D No 42b 36 sur, existe predio cercano al salón comunal que fue otorgado hace más de 10 años en COMODATO, sin embargo, no existe contrato, el predio está vacío y no tiene escrituración, es tomado como un parque, sin embargo, la comunidad reclama se abra este predio y se de uso, se entregue escrituras a la Junta de Acción Comunal. Esta zona es usada para la venta y consumo de sustancias psicoactivas ilegales aislando a la primera infancia, adolescencia, juventud, adultez y vejez de usar el equipamiento recreativo.

PROPUESTA: RECUPERACIÓN ESPACIO

¿CÓMO LO HEMOS PENSADO?

Se solicita urgente, intervención por parte de Alcaldía Local, Policía, Secretaría De Seguridad Y Convivencia, Secretaría Distrital del Hábitat y Planeación Distrital, para la recuperar el predio en abandono y sin titular. La recuperación del predio, su titulación y restablecerlo a favor del uso de la comunidad con prontitud.

¿QUIÉNES PODRIAN INTERVENIR?

Consideramos que se hace la urgente intervención de la Alcaldía Local de Kennedy, Policía Local, Secretaria de Seguridad y Convivencia, UAESP.

¿Qué encontramos y qué proponemos desde el barrio?



¿QUÉ ENCONTRAMOS?

En la plazoleta del barrio Villa Loma, ubicada por la calle 81 j, dueños de establecimientos se han apropiado del espacio público generando invasión y mal uso del mismo. Otras personas han llegado y se han apropiado obstruyendo la vía pública y limitando el tránsito de la comunidad.

PROPUESTA: RECUPERACIÓN DEL ESPACIO PÚBLICO

¿CÓMO LO HEMOS PENSADO?

Pretendemos buscar que nuestras calles logren ser recuperadas para la libre movilidad de las personas y vehículos. Pedimos como comunidad la recuperación del espacio público con oferta institucional para no afectar el derecho al trabajo de nadie.

¿QUIÉNES PODRIAN INTERVENIR?

Identificamos, que se necesario contar con recursos del estado el distrito en específico y de la Secretaría Distrital de Seguridad y Convivencia, IPES y la Alcaldía Local de Kennedy.

**Ahora que ya conocemos qué se necesita
y qué se debe hacer, es el momento de actuar.**

Aquí inicia la gestión





Hacemos de Bogotá, el mejor hogar



ALCALDÍA MAYOR
DE BOGOTÁ D.C.

SECRETARÍA DEL
HÁBITAT

