

#DesdeElBarrio



DESDE EL BARRIO Y LA VEREDA

Hacemos de Bogotá, el mejor hogar

Barrio:

LAS CRUCES

Localidad:

Santa Fe





ALCALDÍA MAYOR
DE BOGOTÁ D.C.

Claudia Nayibe López Hernández
Alcaldesa Mayor de Bogotá

Nadya Milena Rangel Rada
Secretaria Distrital del Hábitat

Juan Carlos Arbeláez
Subsecretario de Coordinación Operativa

Milton Javier Latorre Mariño
**Subdirector de Participación y
Relaciones con la Comunidad**

Julián Forero Rincón
Subdirector de Barrios

Manuel Alfonso Rincón Ramírez
Jefe de Oficina Asesora de Comunicaciones

Equipo Metodológico

Zulma Janneth López Cubides
Diego Armando Rodríguez Panqueva
Milena Carolina Castellanos Pinilla
Angie Lizeth Castellanos Vargas
Cesar Camilo Castro Llanos
José Gabriel Osorio Álvarez
Adriana Alejandra Valencia Ome
Fernando Zuluaga Flórez

Comunidad

Barrio Las Cruces

Diseño y diagramación

Camilo Gómez Cárdenas

2023

Te presentamos nuestro plan Desde el Barrio “Las Cruces”



Con el acompañamiento de la Secretaría Distrital del Hábitat y el trabajo colaborativo de los habitantes del **barrio Las Cruces**, logramos realizar un proceso de identificación de las principales problemáticas o necesidades de nuestro territorio, así como de las acciones y estrategias de gestión para la transformación y el mejoramiento de nuestra calidad de vida.



Bajo el liderazgo de nuestra Secretaria **Nadya Milena Rangel Rada de la Secretaría Distrital del Hábitat** realizamos recorridos, encuentros, entrevistas y talleres por el barrio, encontrando residentes que enriquecieron la construcción de la memoria y aportaron en la construcción de la cartografía barrial y en la elaboración de nuestro Plan.





Para la elaboración de nuestro Plan Barrial desde el barrio “Las Cruces”, contamos con la colaboración de grandes aliadas como la Tesorera de la JAC la señora **Martha Rodríguez** y el invaluable apoyo de doña **Blanca Rodríguez**.

01

Objetivo

Fomentar la apropiación territorial y la construcción de un hábitat sostenible y de calidad a través de un proceso de diálogo inclusivo y participativo con la comunidad y la ciudadanía, que permita el fortalecimiento de capacidades comunitarias de gestión y corresponsabilidad social en los territorios estratégicos para el Sector Hábitat.



02

Propósito

Facilitar herramientas a las comunidades para la identificación de las problemáticas o necesidades del territorio, así como para el diseño de acciones y estrategias de gestión para su transformación y el mejoramiento de la calidad de vida de sus habitantes.

03

Enfoques

Territorial
Planeación Participativa
Diálogo Ciudadano
Corresponsabilidad
Sostenibilidad
Diferencial
Desarrollo y Mejoramiento Integral

04

Participantes

Territorios priorizados por las intervenciones de la Secretaría Distrital del Hábitat.

Territorios que quieran desarrollar procesos de planeación participativa para la construcción social del hábitat.

Te enseñamos como construimos nuestro Plan Barrial

Acercamiento
Institucional y
Comunitario

Memoria
Barrial

Recorrido
Barrial

Cartografía
Barrial

Consolidación
Plan Barrial

Te invitamos a revisar la caja de herramientas, en la cual está el paso a paso para la construcción de un Plan Barrial.

ACERCAMIENTO INSTITUCIONAL Y COMUNITARIO.

Llevamos a cabo un encuentro de diálogo entre la comunidad y la Secretaría Distrital del Hábitat, donde pudimos conocer el propósito, la metodología, las fases y los instrumentos del componente Desde el Barrio y la Vereda. De esta manera definimos un cronograma de trabajo para construir nuestro Plan.

MEMORIA BARRIAL.

A través de entrevistas, encuestas y diálogos con los habitantes de la comunidad, reconstruimos nuestra historia, recopilamos anécdotas y experiencias significativas de nuestro territorio.

RECORRIDO BARRIAL.

Caminando sus calles, recogimos historias, identificamos lugares significativos, compartimos experiencias y empezamos a reconocer las necesidades de nuestro territorio.

CARTOGRAFIA BARRIAL.

En un encuentro de saberes y diálogo comunitario y a través de un mapa de nuestro territorio, identificamos las problemáticas, los recursos disponibles y los espacios de oportunidad de mejora.

CONSOLIDACIÓN PLAN BARRIAL.

A partir de toda la información recolectada, logramos construir una matriz de necesidades, propuestas y acciones de gestión.

Una vez definimos y clarificamos nuestras prioridades, logramos la construcción de nuestro Plan Barrial, el cual nos representa no solo desde nuestra historia y el pasado, sino también, muestra el presente que vivimos y en el futuro que deseamos.





**DESDE EL
BARRIO
Y LA VEREDA**

**...CONTAMOS
QUIÉNES SOMOS**



Aquí queda nuestro barrio

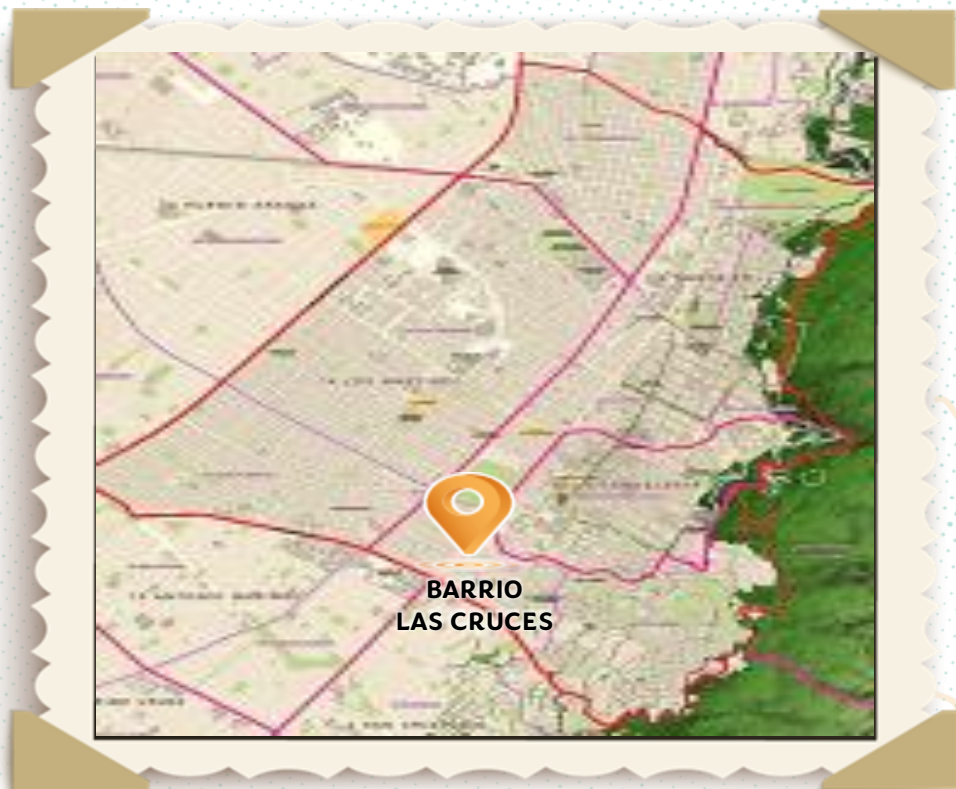

Nuestro barrio está ubicado en la Localidad 3ª Santa Fe, UPZ 95 Las Cruces, los barrios aledaños son: San Bernardo, Santa Barbara, El Belen, Lourdes, Girardot y Modelo Sur.

 **Selecciona el localizador y llévalo lo más cerca posible a tu barrio.**



Así nació y creció nuestro barrio

"El nacimiento del barrio Las Cruces está ligado a la explotación de terrenos con suelos ricos en arcilla, desde el siglo XVII en el sector se establecieron producciones de ladrillos artesanales de barro cocido, conocidos como chircales, La historia de la ocupación se remonta al año 1655 cuando fue construida la primera ermita de Las Cruces, inicialmente se consolidó como un lugar de paso donde partía el camino de los llanos orientales hacia los municipios aledaños de Fómeque y Cáqueza, con el terremoto de 1827 la ermita fue trasladada al sur de su ubicación inicial al lugar actual, en 1832 se erigió la capilla de Las Cruces, el barrio fue reconocido oficialmente por la administración de la ciudad hasta 1890 momento en el que es incluido en la planeación urbana".

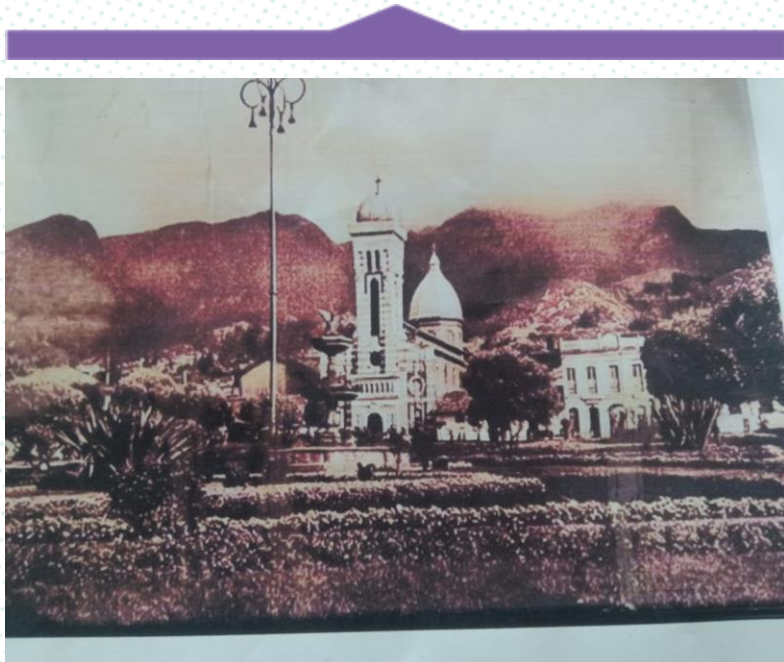

"Para el siglo XIX se había establecido en la zona una incipiente actividad artesanal vinculada a la explotación de arcilla, familias con talleres de alfarería y cerámica, en 1834 entra en funcionamiento la Fábrica de Loza Fina que implementa procesos industriales de producción, fue un polo de desarrollo en el sector, para 1890 funcionaban alrededor de 20 fábricas de tejas y ladrillos de barro, para 1900 se funda la Fábrica de Tubos de Gres Moore empresa pionera en la construcción de tubería para el alcantarillado de la ciudad".

Así nació y creció nuestro barrio

"En la primera mitad del siglo XX el barrio se constituyó en un centro de desarrollo industrial y comercio de materias primas para la construcción. La aparición del tranvía en el año de 1885 fue otro hecho relevante para la consolidación del barrio, así como la construcción de un cuartel militar, cambiando los usos de suelo en el sector y propiciando el surgimiento de zonas de tolerancia y actividades económicas de alto impacto como chicherías y casas de lenocinio".



"La fuente de la Garza fue instalada en 1910 para suplir las necesidades de suministro de agua, las quebradas de San Juanito y La Calera fueron durante muchos años las fuentes de agua. En 1925 inicia la construcción del Hospital San Juan de Dios que jalona el desarrollo de un conglomerado económico vinculado a los servicios de salud sobre la calle 1ª. En 1953 comienzan las obras de ampliación de la carrera 10ª que dividen al barrio, el sector de San Bernardo con capilla desde 1922 se consolida como un barrio aparte".

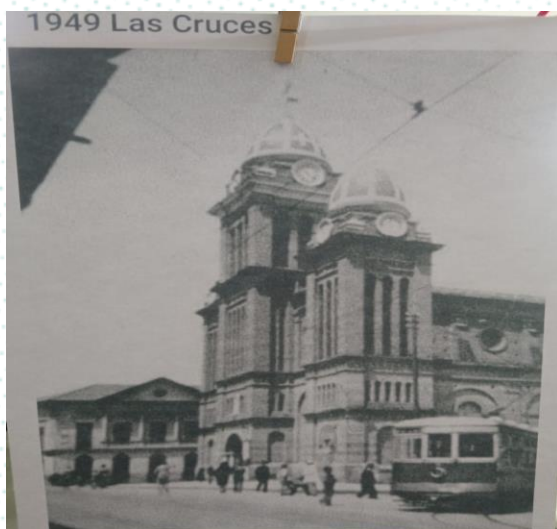

"Desde finales del siglo XIX se establece el mercado de Las Cruces pero solo hasta 1927 se inaugura La Plaza de Mercado que se conserva hasta hoy. Las diferentes actividades económicas aumentaron la demanda de vivienda en el sector, en esta época comienzan a subdividirse los predios y aparecen los inquilinatos como un nuevo fenómeno urbano para suplir las necesidades habitacionales".



Así nació y creció nuestro barrio



"Desde la década de 1940 se presenta un proceso de progresiva desindustrialización del barrio, las principales fabricas cierran o se trasladan y el batallón también cambia de sede, así se da inicio a un periodo de marginalización del territorio que se acentúa con el cierre del Hospital San Juan de Dios en 1979, el cierre de la fábrica de Tubos en 1990 y el crecimiento del Cartucho".

"Las intervenciones realizadas en el Cartucho, La calle del Bronx y San Bernardo desplazaron población habitante de calle y actividades de reciclaje y microtráfico a los barrios aledaños afectando el entorno y generando problemas en Las Cruces, principalmente sobre la carrera 10 y la calle 6 o Avenida de los Comuneros".



"En la década del 1990 el barrio se consolidó como la cuna del movimiento hip-hop en Colombia, Las Cruces está experimentando un renacimiento de las actividades culturales asociadas a las bandas de rap y expresiones culturales como el break dance y el grafiti, constituyéndose en un referente de este género musical".

Lo que nos caracteriza



→ Solidarios

→ Emprendedores

→ Trabajadores

“Nuestro barrio se caracteriza por su gente buena, humilde, amable, solidaria y emprendedora, aquí tenemos un gran sentido de pertenencia y estamos orgullosos de nuestro territorio”

“Somos un barrio bonito, con mucha historia, con casas bonitas, buenas vías de acceso, varias rutas de transporte público y variado comercio”



Lo que nos gusta de nuestro barrio



La Iglesia de Nuestra Señora del Carmen y las Cruces es la construcción más icónica de nuestro barrio, finalizada en 1902 esta ubicada en el marco del parque central frente a la tradicional fuente de la Garza.



UN RECORRIDO...

DESDE EL
BARRIO
Y LA VEREDA



Un recorrido desde la voz de la comunidad



Los callejones de nuestro barrio son producto de canalizaciones de antiguas quebradas y otros de subdivisiones para aprovechar los centros de las manzanas durante los periodos de presión inmobiliaria de las primeras décadas del siglo XX.

Nos gustan mucho nuestro parque central y el polideportivo del barrio, son los espacios verdes más significativos de nuestro territorio y desde la comunidad estamos comprometidos con su cuidado.

Aquí hay muchos predios que hacen parte del patrimonio arquitectónico, nuestro barrio es parte de la historia viva de la ciudad, se conservan artes y oficios tradicionales y contamos con un importante potencial turístico.

PENSANDO...



DESDE EL BARRIO Y LA VEREDA



Cartografía de nuestro barrio

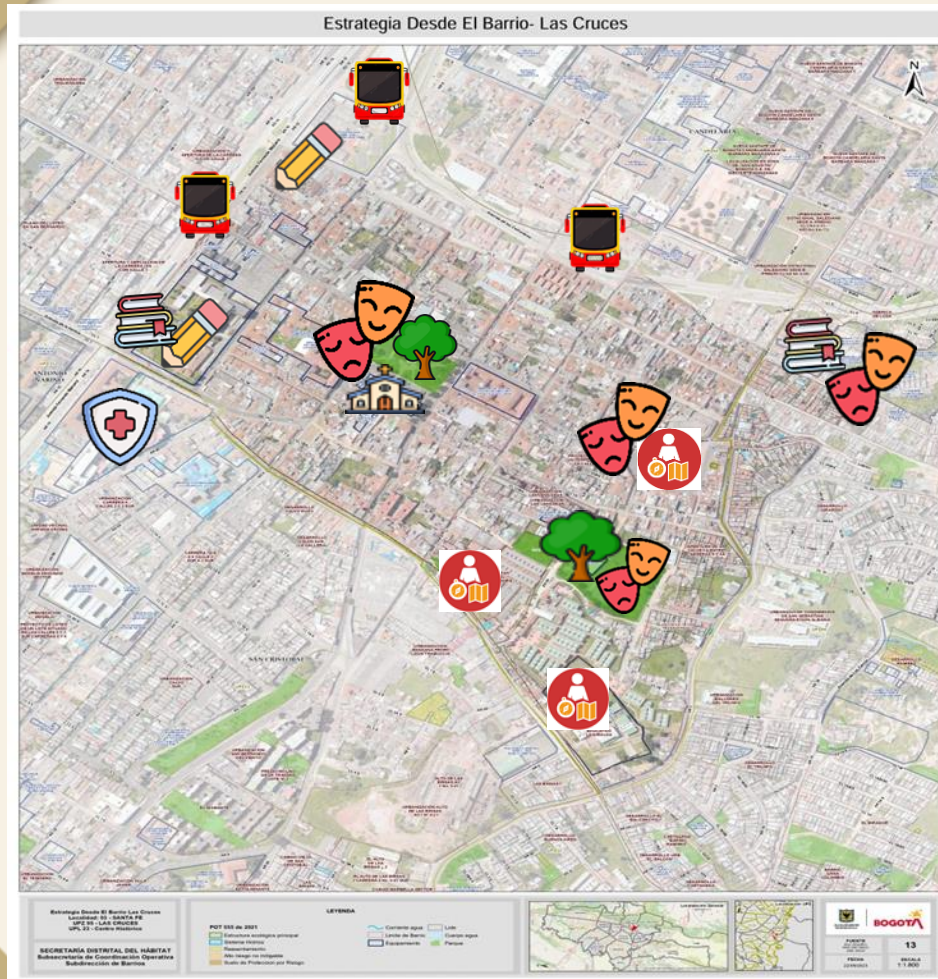

La plaza de mercado de La Cruces es uno de los edificios patrimoniales del barrio, comenzó a construirse en 1922 y terminó en 1927, prestando un importante servicio desde entonces, fue restaurada en el 2012, es un motivo de orgullo para la comunidad.



La iglesia de la Santísima Trinidad y La Iglesia de Nuestra Señora de las Cruces también son patrimonio arquitectónico de la ciudad, también hay otros espacios de oración como la iglesia cristiana Bethesda y el convento de la Sagrada familia. En el barrio hay 174 bienes declarados de interés cultural, entre ellos encontramos la casa de nacimiento de Jorge Eliécer Gaitán.



Hay Instituciones educativas como el Colegio Antonio José Uribe, el colegio La Giralda y el Colegio de Salerno, también la sede San Camilo de la Universidad Minuto de Dios, la llegada de la universidad impactó positivamente el entorno del sector.



Cartografía de nuestro barrio

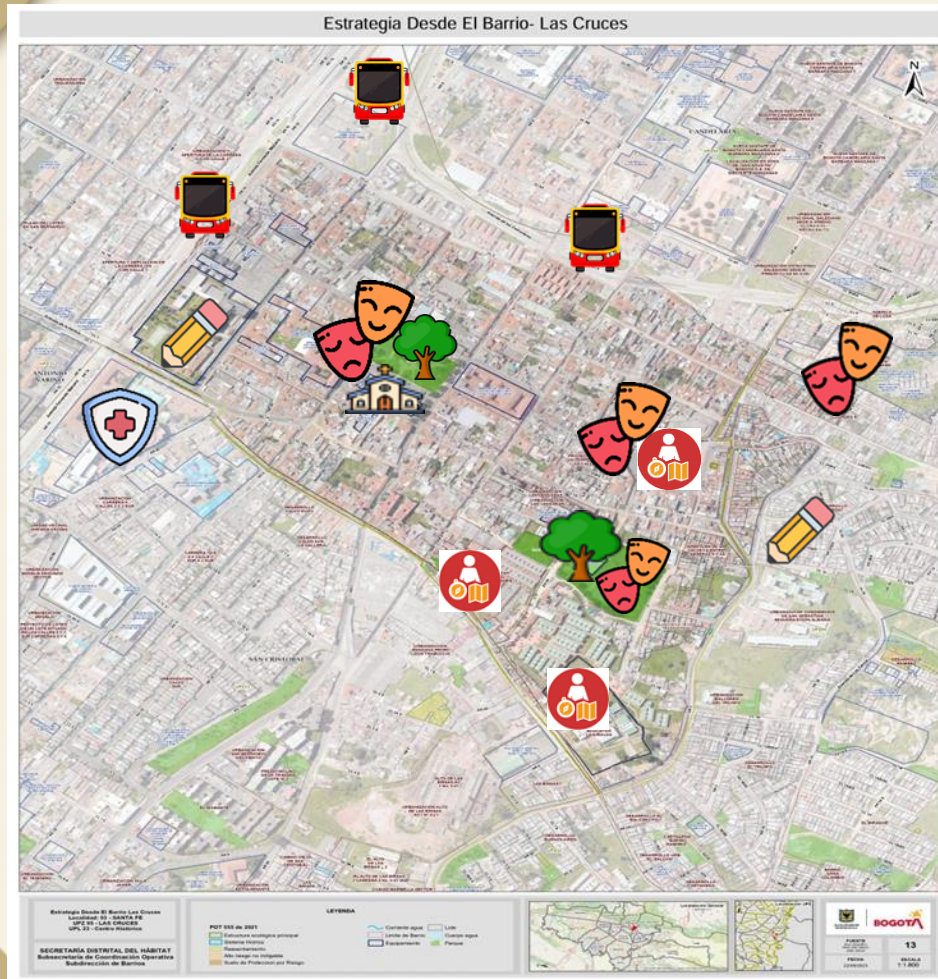

En el entorno hay equipamientos de servicios de salud en el conglomerado de la Hortua, algunos edificios son patrimonio, está el hospital de La Samaritana, el hospital Maternoinfantil, el servicio de urgencias del hospital San Juan de Dios, el Instituto Nacional de Cancerología, el hospital Santa Clara, el hospital La Misericordia, la Clínica Federico Lleras Acosta entre otros.



Tenemos rutas del SITP y las estaciones de transmilenio San Bernardo y Bicentenario por la troncal de la cr 10ª.

Tenemos en la cercanía el CDC Lourdes y la Manzana del Cuidado del centro un espacio de la SDIS con servicios de para mujeres, niños, niñas, adultos mayores y población con capacidad diferente.



En el barrio contamos con equipamientos deportivos, parques de bolsillo y zonas verdes, los más importantes son el parque central y el polideportivo de las cruces también conocido como parque tisquesusa, también en las cercanías se encuentra el parque metropolitano tercermilenio

Diagnóstico

Equipamientos y problemáticas de nuestro barrio.



NÚMERO DE EQUIPAMIENTOS IDENTIFICADOS.



A partir de la cartografía barrial realizada durante el desarrollo del componente Desde el Barrio y la Vereda, identificamos que nuestro barrio cuenta con **22** equipamientos en total.

PROBLEMÁTICAS Y OPORTUNIDADES IDENTIFICADAS.



Durante el desarrollo del componente Desde el Barrio y la Vereda, identificamos las siguientes problemáticas y oportunidades:

- Mejoramiento de la seguridad y convivencia.
- Manejo adecuado de residuos.
- Recuperación malla vial.
- Mantenimiento de equipamientos y espacios recreativos y deportivos.



ACCIONES IDENTIFICADAS.

Priorizado para Calles Mágicas.



Acciones de la
Secretaría
Distrital del
Hábitat en tu
barrio.



PROPONIENDO...



**DESDE EL
BARRIO
Y LA VEREDA**



¿Qué encontramos y qué proponemos desde el barrio?



¿QUÉ ENCONTRAMOS?

Nuestro barrio no ha sido ajeno al incremento de la inseguridad en la ciudad, hay problemas de consumo de sustancias y microtráfico.

PROPUESTA: MEJORAR LA SEGURIDAD

¿CÓMO LO HEMOS PENSADO?

Mantener el trabajo coordinado con el frente de seguridad, control a expendios de microtráfico, instalación de cámaras de seguridad, campañas de prevención de hurto a ciudadanos y de extorsión a comerciantes.

¿QUIÉNES PODRIAN INTERVENIR

Se requiere la intervención de la Alcaldía Local, la Secretaría de Seguridad y Convivencia, en coordinación con la comunidad y la Policía.

¿Qué encontramos y qué proponemos desde el barrio?



¿QUÉ ENCONTRAMOS?

Disposición inadecuada de residuos sólidos, dificultades con habitantes de calle y carreteros que recuperan material reciclable haciendo la separación y clasificación de residuos en vía pública.

PROPUESTA: MANEJO ADECUADO DE RESIDUOS

¿CÓMO LO HEMOS PENSADO?

Con campañas pedagógicas sobre reciclaje, información sobre los horarios de recolección de basuras, capacitación sobre prácticas de separación en la fuente, disposición y manejo adecuado de residuos sólidos; con la imposición de multas y comparendos ambientales por disposición inadecuada de residuos sólidos.

¿QUIÉNES PODRIAN INTERVENIR?

Identificamos que se necesita la participación activa de la comunidad y contar con el concurso de la Unidad Administrativa Especial de Servicios Públicos (UAESP), la Alcaldía Local y el operador de aseo.

¿Qué encontramos y qué proponemos desde el barrio?



¿QUÉ ENCONTRAMOS?

Las calles y andenes del barrio están en mal estado, la malla vial está deteriorada, lo que desmejora la calidad de vida de la comunidad.

PROPUESTA: RECUPERACIÓN DE LA MALLA VIAL LOCAL

¿CÓMO LO HEMOS PENSADO?

Desde la comunidad pensamos gestionar los recursos para la ejecución de las obras de mantenimiento e intervención vial, mantenimiento de andenes y vías peatonales.

¿QUIÉNES PODRIAN INTERVENIR?

Consideramos que se hace necesaria la intervención articulada de entidades tales como la Alcaldía Local, y la Unidad de Mantenimiento Vial.

¿Qué encontramos y qué proponemos desde el barrio?



¿QUÉ ENCONTRAMOS?

Ocupaciones y aglomeraciones de población habitante de calle, principalmente en las zonas verdes, lotes desocupados y sobre la carrera 10 y calle 6 en el separador, los andenes y en las inmediaciones de la estación Bicentenario de Transmilenio.

PROPUESTA: CONTROL OCUPACIONES HABITANTES DE CALLE

¿CÓMO LO HEMOS PENSADO?

Con trabajo articulado entre la comunidad, las entidades responsables de la oferta institucional a la población habitante de calle y las autoridades responsables del control de la ocupación del espacio público.

¿QUIÉNES PODRIAN INTERVENIR?

Identificamos que es necesario liderar las consultas desde la comunidad y contar con el concurso de la **Alcaldía Local, Secretaria de Integración Social, Secretaria de Seguridad y Convivencia y Policía.**

¿Qué encontramos y qué proponemos desde el barrio?



¿QUÉ ENCONTRAMOS?

Se observan deteriorados los juegos infantiles y los equipamientos del parque central, la fuente de la Garza se convirtió en baño para los habitantes de calle.

PROPUESTA: MANTENIMIENTO DEL PARQUE

¿CÓMO LO HEMOS PENSADO?

Con el apoyo de las entidades competentes en el mantenimiento y cuidado de los parques de bolsillo, promoviendo campañas comunitarias de mantenimiento y rehabilitación del espacio público.

¿QUIÉNES PODRIAN INTERVENIR?

Identificamos que se necesitamos contar con el concurso de la Alcaldía Local, el IDPC, la Unidad Administrativa Especial de Servicios Públicos (UAESP), y el Operador de Aseo.

¿Qué encontramos y qué proponemos desde el barrio?



¿QUÉ ENCONTRAMOS?

En el barrio están detenidas las obras de adecuación del Salón Comunal por un posible hallazgo arqueológico de un lavadero de piedra del siglo XIX, desde la comunidad necesitamos el espacio comunitario para las actividades de la JAC.

PROPUESTA: CONTINUAR OBRAS DEL SALÓN COMUNAL

¿CÓMO LO HEMOS PENSADO?

Requerimos celeridad en las acciones de prospección y recuperación arqueológica, para poder continuar con las obras de adecuación y mantenimiento del salón comunal.

¿QUIÉNES PODRIAN INTERVENIR?

La comunidad liderando el proceso, el Instituto Colombiano de Antropología e Historia para la recuperación arqueológica y la Alcaldía Local para retomar las obras de adecuación y mantenimiento.

**Ahora que ya conocemos qué se necesita
y qué se debe hacer, es el momento de actuar.**

Aquí inicia la gestión





Hacemos de Bogotá, el mejor hogar



ALCALDÍA MAYOR
DE BOGOTÁ D.C.

SECRETARÍA DEL
HÁBITAT

