

Comisión Intersectorial de Operaciones Estratégicas y Macroproyectos del Distrito Capital

ACTA No. 03 de 2020 MESA TÉCNICA DE TRABAJO VIRTUAL– MT OERF

FECHA: 20 de abril de 2020

HORA: Desde las 10:00am hasta las 11:58 am

LUGAR: Sesión Virtual

Link sesión: https://drive.google.com/file/d/116zcki146CQ4tj_e31dfa6I7a8He9xV9/view?usp=sharing

INTEGRANTES DE LA INSTANCIA:

| Nombre | Cargo | Entidad | Asiste | | Observaciones |
|---------------------------------|------------------------|---|--------|----|---------------|
| | | | Sí | No | |
| Adriana Córdoba Alvarado | Secretario de Despacho | Secretaría Distrital de Planeación – SDP | | X | |
| Nadya Milena Rangel | Secretaria de Despacho | Secretaría Distrital del Hábitat – SDHT | | X | |
| Carolina Urrutia | Secretaria de Despacho | Secretaría Distrital de Ambiente – SDA | | X | |
| Xinia Rocío Navarro Prada | Secretaria de Despacho | Secretaría Distrital de Integración Social – SDIS | | X | |
| Carolina Durán | Secretario de Despacho | Secretaría Distrital de Desarrollo Económico – SDDE | | X | |
| Nicolás Estupiñán | Secretario de Despacho | Secretaría Distrital de Movilidad – SDM | | X | |
| María Mercedes Jaramillo Garcés | Gerente General | Empresa de Renovación y Desarrollo Urbano – ERU | | X | |
| Henry Rodríguez Sosa | Director General | Unidad Administrativa Especial de Catastro Distrital - UAECD | | X | |
| Diego Sánchez Fonseca | Director General | Instituto de Desarrollo Urbano – IDU | | X | |
| Guillermo Escobar Castro | Director General | Instituto Distrital de Gestión de Riesgos y Cambio Climático – IDIGER | | X | |

SECRETARIA TÉCNICA:

| Nombre | Cargo | Entidad |
|--------|-------|---------|
|--------|-------|---------|

| | | |
|--------------------------|---|---|
| | | |
| César Augusto Marín C. | Subdirector de Operaciones | Secretaría Distrital del Hábitat - SDHT |
| Martha Liliana Velásquez | Contratista Subdirección de Operaciones | Secretaría Distrital del Hábitat - SDHT |

INVITADOS PERMANENTES:

| Nombre | Cargo | Entidad | Asiste | | Observaciones |
|---------|-------|---------|--------|----|---------------|
| | | | Sí | No | |
| Ninguno | | | | | |

OTROS ASISTENTES A LA SESIÓN:

| Nombre | Cargo | Entidad | Asiste | | Observaciones |
|----------------------------------|--|---------|--------|----|----------------|
| | | | Sí | No | |
| Luis Antonio Gutiérrez Clavijo | Grupo de Atención y Gestión de Instrumentos de Planeación y Movilidad - SGDU | IDU | X | | Sesión Virtual |
| Dayana Higuera Cantor | GCSM - Corredores Ambientales | EAAB | X | | Sesión Virtual |
| César Enrique Aucique Pedroza | Área Administrativa y Financiera. | ALK | X | | Sesión Virtual |
| Sebastián Herrán Mejía | | METRO | X | | Sesión Virtual |
| Alberto León Amaya Arrieta | Subdirección de Emprendimiento y Negocio | SDDE | X | | Sesión Virtual |
| Andrés Orlando Serrano Rincón | Dirección Operaciones Estratégicas | SDP-DOE | X | | Sesión Virtual |
| Juan Carlos León | | ALK | X | | Sesión Virtual |
| Adriana Paola Lenguas | Dirección Operaciones Estratégicas | SDP | X | | Sesión Virtual |
| Amalin Ariza Mahuad | Dirección de Urbanizaciones y Titulación | CVP | X | | Sesión Virtual |
| Susana Morales | Directora Operaciones Estratégicas | SDP | X | | Sesión Virtual |
| Mariana Ocampo Grau | Dirección Operaciones Estratégicas | SDP | X | | Sesión Virtual |
| Johanna Andrea Bernal Colmenares | Dirección Operaciones Estratégicas | SDP | X | | Sesión Virtual |
| Luz Marina Villamarín | Asesora Técnica Dirección | SDA | X | | Sesión Virtual |
| Milena Castillo | Dirección Competitividad | SDDE | X | | Sesión Virtual |

| | | | | | |
|---------------------------------|---|-------|---|--|----------------|
| Giacomo Marcerano | | UMV | X | | Sesión Virtual |
| Edna Maritza Bedoya | Subdirección de Ecurbanismo y Gestión Ambiental | SDA | X | | Sesión Virtual |
| Diana Lucia Patrón | Subdirección de Empleo y Formación | SDDE | X | | Sesión Virtual |
| Guillermo Álvarez Henao | Subdirección Determinantes en Salud | SDS | X | | Sesión Virtual |
| Martha Consuelo Chavarro Diaz | Subdirección de Emprendimiento y Negocios | SDDE | X | | Sesión Virtual |
| Chalot Gaviria | Subdirectora Técnica de Construcciones | IDRD | X | | Sesión Virtual |
| Álvaro Parra | | UAESP | X | | Sesión Virtual |
| Julián Andrés Fonseca | | CVP | X | | Sesión Virtual |
| German Darío Álvarez Lucero | Subdirector Técnico Operativo | JBB | X | | Sesión Virtual |
| Simón Mesa Acostó | Contratista | METRO | X | | Sesión Virtual |
| Sergio A. Jiménez | Gerencia de Desarrollo Inmobiliario | METRO | X | | Sesión Virtual |
| Diana Alejandra Roza Corona | Legalización de Barrios | SDHT | X | | Sesión Virtual |
| Claudia Alexandra Pinzón Osorio | Subdirectora Científica (E) | JBB | X | | Sesión Virtual |
| Sandra Patricia Peñuela Arias | Oficina Asesora Planeación | IDT | X | | Sesión Virtual |
| Laura carolina Urrea Ochoa | Subdirección Técnica de Construcciones | IDRD | X | | Sesión Virtual |
| María Beatriz Diaz | | METRO | X | | Sesión Virtual |
| Carlos Benavides Suescon | | SDE | X | | Sesión Virtual |
| Jaime Enrique Salas Montano | Subdirección Técnica de Construcciones | IDRD | X | | Sesión Virtual |
| Laura Marcel Acuña Santamaría | Subdirección de Barrios | SDHT | X | | Sesión Virtual |
| Iván Darío Quiñones Sánchez | Subdirector de Infraestructura Cultural | SDRD | X | | Sesión Virtual |
| Stella Acevedo Beltrán | Subdirección de Barrios- Coordinadora MV | SDHT | X | | Sesión Virtual |
| Dilson Bello | Subdirección de Emprendimiento y Negocio | SDDE | X | | Sesión Virtual |

| | | | | |
|-----------------------------|---|---------|---|----------------|
| Mauricio Chaves | Gerencia de desarrollo Inmobiliario | METRO | X | Sesión Virtual |
| Norman Ortiz | Gerencia de desarrollo Inmobiliario | METRO | X | Sesión Virtual |
| Susana Ricaurte | Gerencia de desarrollo Inmobiliario | METRO | X | Sesión Virtual |
| Juan Manuel Castaño O | Sub. Análisis de Riesgos y Efectos del Cambio Climático-Escenarios de Riego | IDIGER | X | Sesión Virtual |
| Adriana Inés Ocampo García | | METRO | X | Sesión Virtual |
| Luis Ballesteros | | METRO | X | Sesión Virtual |
| David Sandoval | Subdirección de Operaciones | SDHT | X | Sesión Virtual |
| Yuby Jurado | Dirección Operaciones Estratégicas | SDP-DOE | X | Sesión Virtual |
| Juan Martin Dussan López | Subdirección de Emprendimiento y Negocio | SDDE | X | Sesión Virtual |
| Luis Antonio Palacios Muñoz | Dirección Operaciones Estratégicas | SDP | X | Sesión Virtual |
| Luz Dary Carmona Moreno | Subdirección Territorial Red Sur | SDS | X | Sesión Virtual |
| Martha Patricia Molina | Subdirección De Ecurbanismo | SDA | X | Sesión Virtual |
| Nini Johanna Serna Alvarado | Subdirección de Emprendimiento y Negocio | SDDE | X | Sesión Virtual |
| Patricia Ruiz Saray | Abogada Acciones Constitucionales- ALK | ALK | X | Sesión Virtual |

En el marco de la Comisión Intersectorial de Operaciones Estratégicas y Macroproyectos del Distrito Capital - CIOEM, se convocó a la Mesa Técnica de Trabajo Virtual para presentar el resultado del esquema de estructuración (reorganización y agrupación de los programas y proyectos) realizado el marco del proceso de formulación de la **Operación Estratégica Río Fucha –OERF-** por parte de la Dirección de Operaciones Estratégicas - DOE de la Secretaría Distrital de Planeación – SDP, así como la inclusión de las observaciones recibidas por parte de las entidades que participaron en la sesión extraordinaria virtual que se llevó a cabo el pasado 18 de noviembre de 2019, con el objeto de realizar una retroalimentación conjunta de acuerdo a los alcances y competencias de las respectivas Entidades del Distrito Capital para su aval.

ORDEN DEL DÍA:

Orden del día propuesto:

1. Instalación de la Mesa Técnica de Trabajo virtual OERF.
2. Presentación por parte de la DOE del resultado del esquema de estructuración de la formulación de la OERF.

3. Retroalimentación conjunta de acuerdo a los alcances y competencias de las respectivas Entidades del Distrito Capital en el marco de la formulación, para su aval).
4. Presentación de la convocatoria para la participación ciudadana para la consulta de los programas y proyectos de la formulación (4 talleres y una mesa de retroalimentación).
5. Propositiones y varios.
6. Cierre de la Mesa Técnica de trabajo virtual y definición de compromisos.

DESARROLLO:

1. Verificación del quórum.

Se verifica la asistencia de los participantes a la sesión virtual.

2. Aprobación orden del día.

La sesión se realiza según el orden del día propuesto en la convocatoria inicial.

3. Seguimiento compromisos

| LÍNEA | PROGRAMA | PROYECTOS | Entidades |
|-------------------------|-------------------------------------|--|--|
| Sentir y caminar el río | 1. Ecosistemas y biodiversidad | 1.1. Conectividad Ecológica | SDA, JBB, EAAB -ESP SDP, ALC. LOCALES |
| | | 1.2. Rehabilitación de la ZMPA y Espacio Público en el corredor ecológico Río Fucha | SDA, CVP IDIGER, EAAB -ESP SDP, IDRD JBB, ALC. LOCALES |
| | | 1.3. Construcción Parque Urbano Ronda Río Fucha | EAAB-ESP, SDA, JBB IDU, IDRD |
| | | 1.4. Integración de los Parques Zonales y Metropolitanos con la EEP | EAAB-ESP, SDA, JBB IDU, IDRD |
| | | 1.5. Recuperación y Sostenibilidad de Espacio Público en Parques Vecinales y de Bolsillo | ALC. LOCALES DADEP, IDRD |
| | | 1.6. Cobertura vegetal urbana | SDA, JBB, EAAB - ESP |
| Sentir y caminar el río | 2. Ecourbanismo y gestión ambiental | 2.1. Saneamiento y manejo de vertimientos en el río Fucha y sus canales | EAAB- ESP SDA |
| | | 2.2. Sistemas Urbanos de Drenaje Sostenible | EAAB – ESP, SDA, SDP, IDRD, IDU, UAERMV, Alcaldías Locales |
| | | 2.3. Gestión ambiental empresarial – GAE | SDA |
| | | 2.4. Educación ambiental en establecimientos educativos | SED SDA |
| Sentir y caminar el río | 3. Manejo del ciclo de materiales | 3.1. Formalización y fortalecimiento de recicladores de oficio | UAESP Alcaldías Locales |
| | | 3.2. Gestión Integral de Residuos Sólidos – GIRS | UAESP SDA |
| Vivir el río | | 3.3. Infraestructura de Servicios Públicos | UAESP |

| | | | |
|-------------------------|---|---|---|
| | | asociada al Tratamiento De Residuos Sólidos | Alcaldías Locales |
| Sentir y caminar el río | 4. Ampliación y cualificación del sistema de movilidad asociado al desarrollo urbano sostenible | 4.1. Fortalecimiento de la red de ciclo Infraestructura | SDM IDU |
| Vivir el río | | 4.2. Renovación urbana entorno a corredores de transporte | SDP ERU |
| | | 4.3. Revitalización urbana entorno a estaciones del Sistema Metro | SDP ERU - EMB |
| | | 4.4. Rehabilitación y Mantenimiento del Sistema Vial Local | SDM, UAERMV Alcaldías Locales |
| Sentir y caminar el río | 5. Cultura, turismo, recreación y apropiación ambiental en torno al río Fucha | 5.1. Cultura, recreación y apropiación ambiental en torno al Río Fucha | SCRD, IDRD IDT, SDA |
| Productividad en el río | | 5.2. Turismo en el Fucha | IDT, IDPC IDRD, SDA |
| Vivir el río | 6. Entornos urbanos sostenibles e inclusivos | 6.1. Legalización y Mejoramiento de Barrios | SDP SDHT |
| | | 6.2. Generación de equipamientos en lotes de oportunidad (incluye sistema de cuidado) | SED, SDS SDP, SDCRD |
| | | 6.3. Patrimonio construido | SDCRD IDPC, DADEP |
| Vivir el río | 7. Desarrollo integral Focalizado | 7.1. Inclusión social y ocupacional de población habitante de calle | SDIS |
| | | 7.2. Focalización de servicios sociales | SDIS SED, SDS |
| Productividad en el río | 8. Fortalecimiento de centralidades | 8.1. Calles Comerciales | SDM, IDU IDT, UAERMV DADEP, IPES, SDP |
| | | 8.2. Corredores de Ordenamiento al Vehículo | SDP, SDM, SDA Alc. Local Antonio Nariño |
| | | 8.3. Productividad a través de las Pymes y el Emprendimiento | SDDE |
| | | 8.4. Promoción del Empleo Formal y Productivo | SDDE |

4. Desarrollo de la sesión.

Se inició la sesión virtual de la Mesa Técnica de la OERF a las 10:00 a.m., solicitando a los participantes que en el chat dejen registrados sus datos (nombre, correo, entidad, cargo y número telefónico), para tomar datos de asistencia.

Seguido, se presentó un video sobre el Proyecto Río Fucha; posteriormente se realizó la exposición de la presentación denominada **“FORMULACIÓN OPERACIÓN ESTRATÉGICA RÍO FUCHA”**, por parte de la DOE

de la SDP en cabeza de Yuby Litssy Jurado Rico (coordinadora del proyecto), la cual se desarrolló siguiendo el siguiente orden y contenido:

1. FORMULACIÓN

OBJETIVO:

Impulsar un conjunto de procesos de carácter urbanístico integral que contribuyan a construir un entorno urbano de alta calidad, con un corredor hídrico y ambiental recuperado a partir de una estrategia de intervención integral tomando como eje estructurante y de ecosistema vital el río Fucha, el cual requiere actuaciones urbanas, instrumentos de gestión e intervenciones sociales y económicas

SITUACIÓN ACTUAL

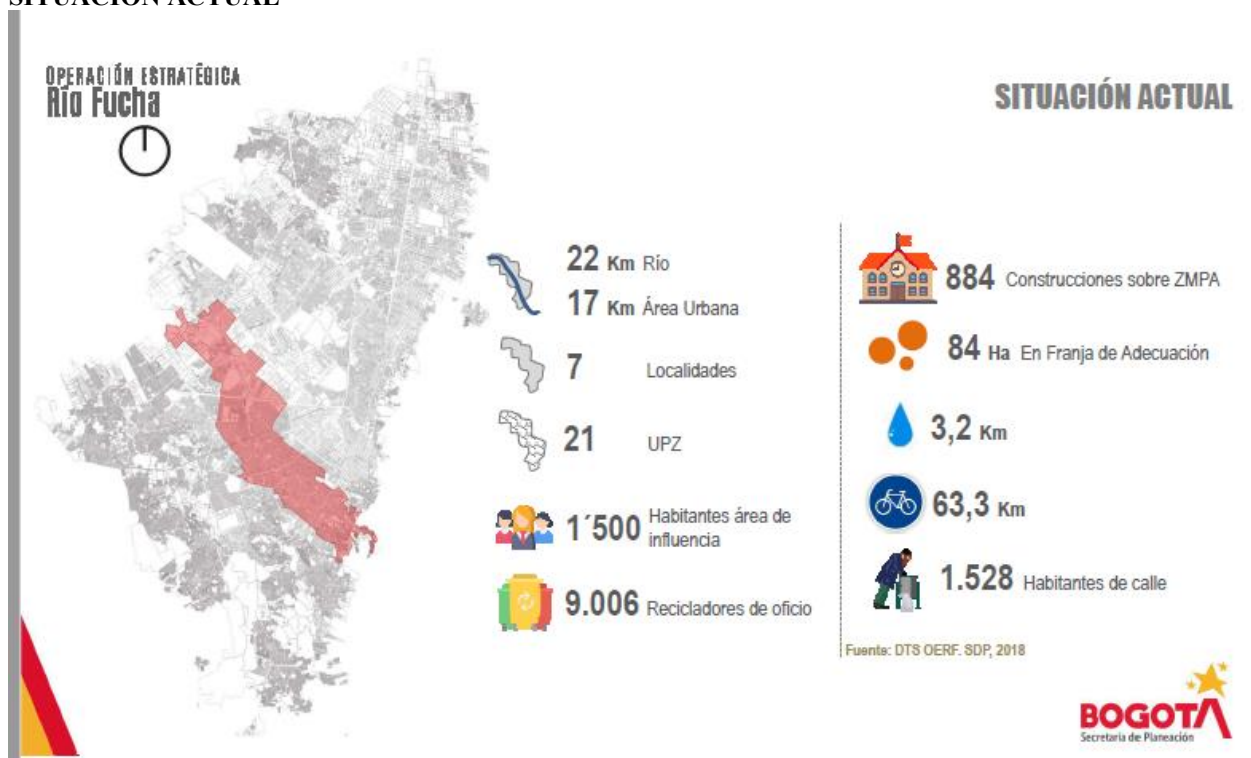

FUENTE: PRESENTACIÓN SDP-DOE

LÍMITES DE LA OPERACIÓN

Esta operación colinda con otras tres operaciones Centro, Anillo Innovación y Aeropuerto. Es importante resaltar que en el Sistema de Movilidad ahora se cuenta con la Línea del sistema Metro que atraviesa el área de la operación.

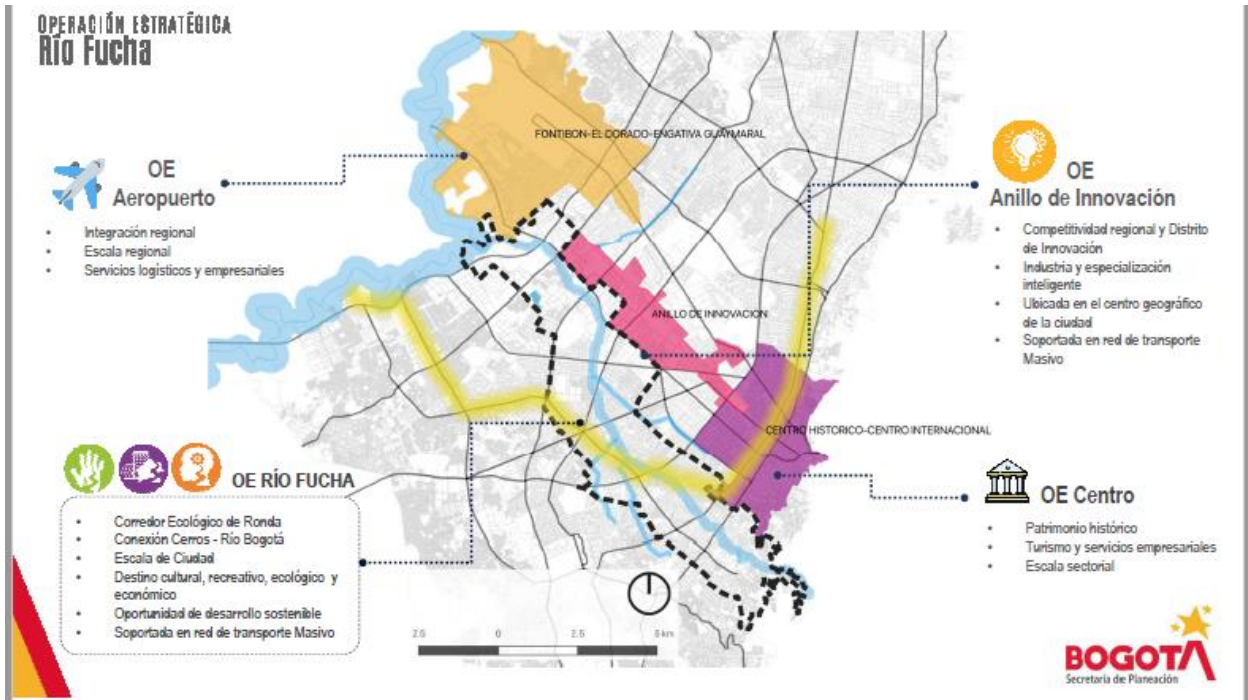

FUENTE: PRESENTACIÓN SDP-DOE

METODOLOGÍA DE FORMULACIÓN

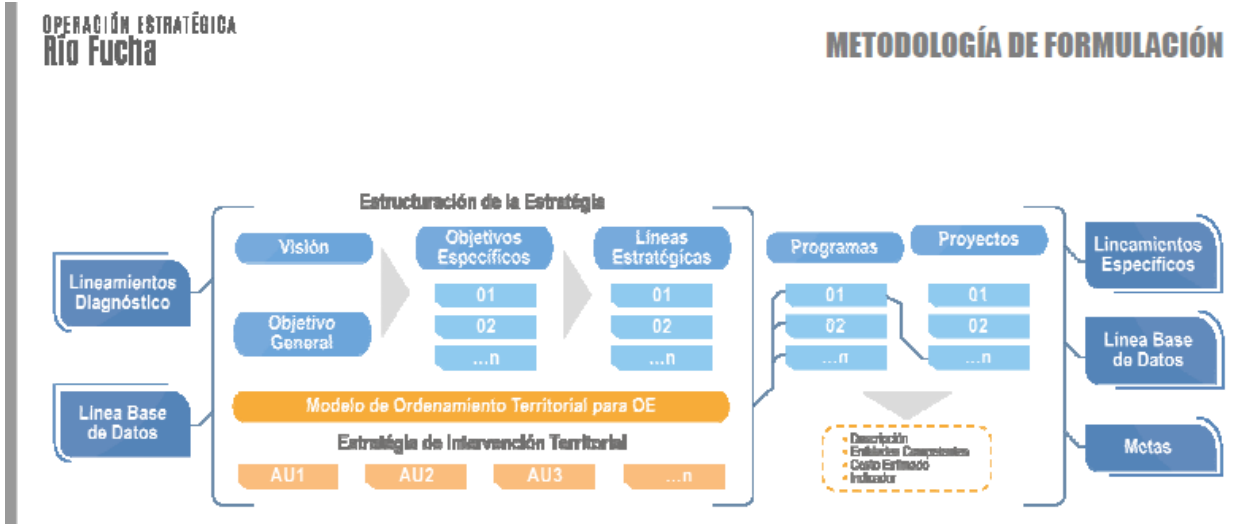

FUENTE: PRESENTACIÓN SDP-DOE

VISIÓN Y OBJETIVO GENERAL



FUENTE: PRESENTACIÓN SDP-DOE

La formulación se basa en una visión, un objetivo general y tres líneas estratégicas:

- Sentir y Caminar el Río
- Vivir el Río
- Productividad en el Río

La línea Sentir y Caminar el Río, está enfocada en:

- Recuperar los ecosistemas del Río Fucha, así la conectividad estructural y funcional de los elementos ambientales y de espacio público presentes en el ámbito de intervención y su área de influencia.
- Promover que el Río Fucha y su entorno sea resiliente frente a condiciones de riesgo y amenazas por la variabilidad y al cambio climático promoviendo la apropiación social en el área de entorno del Río.

La línea Vivir el Río, está enfocada en:

- Impulsar el desarrollo urbano a través de la revitalización y mejoramiento integral en el entorno del Río Fucha.
- Incrementar el cubrimiento de servicios sociales a través de programas integrales y de nodos de equipamientos, según los déficits territoriales y necesidades presentes.

La línea Productividad en el Río, está enfocada en:

- Promover el desarrollo socioeconómico del entorno del Río Fucha a partir de sus aglomeraciones económicas, el tejido social existente y las actividades con potencial aprovechamiento productivo y cultural, bajo prácticas de apropiación del territorio, eco-eficiencia, eficiencia logística y movilidad sostenible.

LINEAMIENTOS ESTRUCTURANTES

OPERACIÓN ESTRATÉGICA
Río Fucha

LINEAMIENTOS ESTRUCTURALES



Sentir y Caminar el Río



Vivir el Río



Productividad en el Río

- Integrar en todas las acciones planteadas, los enfoques de género, poblacional - diferencial, territorial y ambiental, teniendo en cuenta el crecimiento y proyección poblacional, para garantizar accesibilidad
- Las acciones proyectadas deberán causar el menor impacto ambiental y propender por su control y mitigación, con el fin de no afectar la salud de los habitantes y, garantizar las condiciones de sostenibilidad ambiental y de calidad de vida.
- Las intervenciones propuestas en el ámbito de la OERF deberán garantizar la seguridad de sus habitantes, para lo cual se tomarán acciones durante su ejecución que permitan la prevención de actos delictivos.
- La formulación y ejecución de proyectos deberá soportarse en la participación de ciudadanos, organizaciones de base y demás actores de interés (privados y públicos), cuya divulgación se realizará a través de diversos medios
- El avance en los procesos de formulación y ejecución de proyectos, deberá monitorearse a través de un sistema de seguimiento de acceso público actualizado en tiempo real



FUENTE: PRESENTACIÓN DOE-SDP

2. ESTRATEGÍA DE INTERVENCIÓN

ÁMBITOS DE ACTUACIÓN

- Proyectos de Infraestructura – PI
- Ámbitos de Escala Zonal – AEZ
- Nodos de Equipamientos y Espacio Público – NEEP
- Proyecto Complementario -PC

**OPERACIÓN ESTRATÉGICA
Río Fucha**

PROYECTOS DE INFRAESTRUCTURA - PI

Son aquellas actuaciones asociadas a los sistemas generales de la Estructura Ecológica Principal y de la Estructura Funcional y de Servicios Públicos, que garantizan continuidad espacial y conexión sobre el territorio, cuya responsabilidad, por lo general, está asignada a una sola entidad, sin embargo, se requieren de la articulación sectorial y territorial

- Proyecto de Estructura Ecológica principal**
- [PI_01]**
Corredor Ecológico de Ronda de Río Fucha -CERRF
- Proyectos del sistema de movilidad**
- [PE_02]**
Sistema Metro - Línea 1
Troncales de Transmilenio
Infraestructura de Vías Arterias y Secundarias
- Proyecto del sistema general de Servicios Públicos**
- [PE_03]**
Proyectos para la cuenca del Río Fucha: Saneamiento básico y vertimientos

FUENTE: PRESENTACIÓN DOE-SDP

PROYECTOS DE INFRAESTRUCTURA - PI

Proyecto de Estructura Ecológica principal [PI_01]- Corredor Ecológico de Ronda de Río Fucha -CERRF

Busca consolidar el cuerpo de agua y sus alrededores como eje estructurante ambiental y de espacio público. Abarcan la ronda hidráulica y la zona de manejo y preservación ambiental (ZMPA) de todos aquellos cursos hídricos que no están incluidos dentro de otras categorías en la Estructura Ecológica

Directrices de gestión para el PI –CERRF

- Tener en cuenta los lineamientos estructurales, así como los estratégicos asociados a la Línea Sentir y Caminar el Río establecidos para la OERF (Documento DTS)
- Acogerse a las directrices y lineamientos establecidos por la autoridad ambiental competente (SDA)
- Continuar con el desarrollo y ejecución de los diseños técnicos detallados del borde norte del CERRF (EAAB)
- La implementación de acciones de los diseños de control y socavación de márgenes y Revegetalización del Río. (IDIGER)
- Priorizar, apoyar y gestionar y dando continuidad los procesos de reasentamientos indicados en la parte alta del Río Fucha por el IDIGER y CVP

Proyectos del sistema de movilidad [PI_02]

Sistema Metro - Línea 1

Proyectos del sistema de movilidad

- Línea -Estación Av. 68, Av. 1° de Mayo – Av. 68

- Línea - Estación el Rosario Av. 1 de Mayo – Av. Cra. 50
- Línea - Estación NQS – con cruce Río Fucha - SENA
- Línea - Estación Nariño – (cercanía al Restrepo)

Troncales de Transmilenio

- Troncal TransMilenio Av. Carrera 68: Desde Diagonal 35A Sur hasta Calle 13 (Av. Centenario)
- Troncal TransMilenio Av. Boyacá: Desde Calle 35 Sur (Av. Castilla) hasta Calle 10 (Av. Industrial)
- Troncal TransMilenio Av. Ciudad de Cali: Desde Calle 10 hasta Calle 22 (Av. Ferrocarril Occidente)
- Desde Aprox. Calle 6 C hasta Calle 22 (Av. Ferrocarril Occidente)
- Troncal TransMilenio Av. Calle 13: Desde Avenida Calle 9 hasta Avenida Carrera 97 (Av. Fontibón)

Infraestructura de Vías Arterias y Secundarias

- Av. Longitudinal de Occidente -ALO –Sur, Av. Ciudad de Cali – Sur
- Av. Centenario (Av. Calle 13), - Av. Alsacia, - Av. Agoberto Mejía
- Av. de los Cerros

Proyectos del sistema general de servicios públicos [PI_03]

Proyectos para la cuenca del Río Fucha: Saneamiento Básico y manejo de vertimientos

En el marco del Plan Maestro de Acueducto y Alcantarillado a cargo de la Empresa de Acueducto y Alcantarillado, se tiene proyectado intervenciones para mejorar las condiciones de servicios de servicios públicos relacionado con:

- La gestión de aguas residuales en los canales afluentes de servicios públicos: Boyacá, Comuneros, Río Seco, Río Albina y San Blas.
- La identificación y detección de conexiones en puntos críticos del Río Fucha, saneamiento de Ríos y quebradas afluentes del Río Fucha, sistema de aguas lluvias y control de crecientes.

ÁMBITOS DE ESCALA ZONAL- AEZ

Son aquellas **actuaciones en áreas de oportunidad económica** identificadas en el área de la Operación Estratégica que, a partir de las cuales se puedan potenciar el impacto de la inversión pública y catalizar la intervención privada a través de programas de fortalecimiento de centralidades, de renovación y revitalización urbana para el desarrollo de la misma.

AEZ_01 Restrepo:

Apuesta: consolidación de las actividades económicas asociadas a la industria del calzado, cuero y de forma complementaria de autopartes existentes en el sector del Restrepo, con programas de calles comerciales que aporte y relación de conectividad estructural y funcional con el Corredor de Ronda del Río Fucha.

Localización: Localidad de Antonio Nariño, en la UPZ 38- Restrepo y está delimitado entre la Av. Caracas, Av. 1 de Mayo, Diagonal 17 C y 13 Bis y el eje Río Fucha.

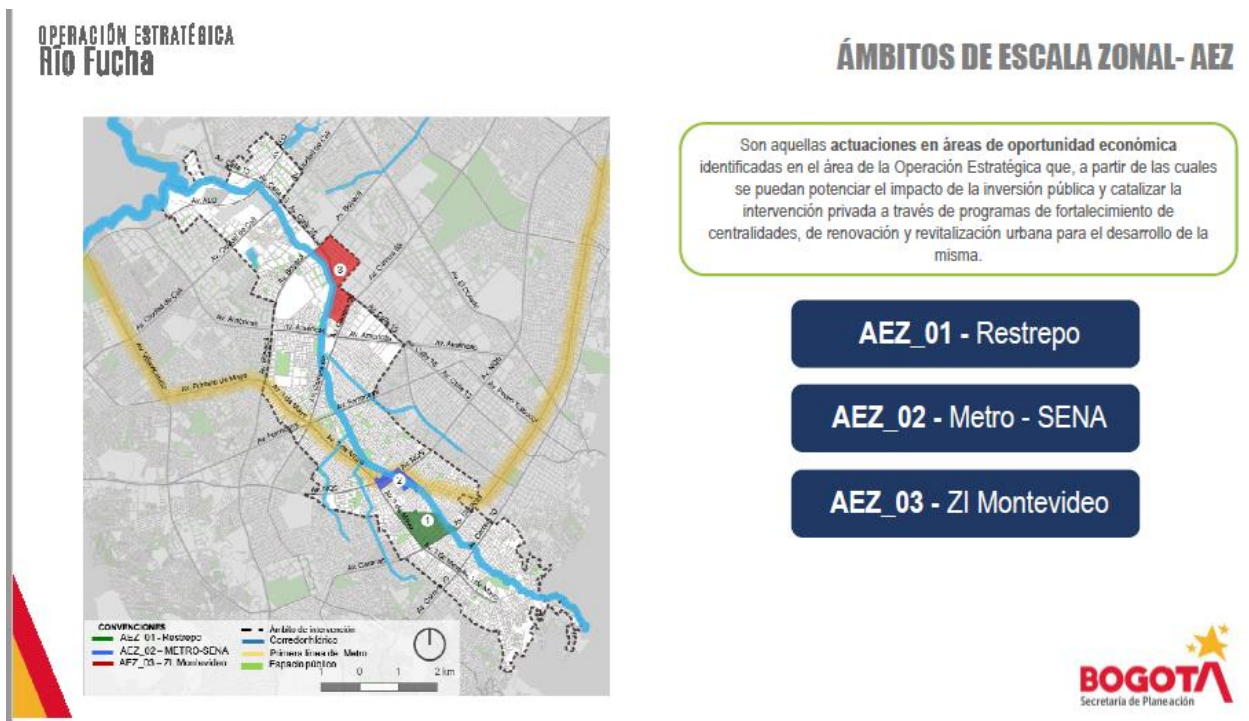

FUENTE: PRESENTACIÓN DOE-SDP

AEZ_02 Metro-SENA:

Se encuentra directamente asociado al futuro intercambiador modal que se conformará a partir del cruce de los sistemas Metro y TransMilenio NQS. De forma complementaria, este ámbito cuenta varios equipamientos educativos como elementos de infraestructura urbana hacia un proyecto estratégico asociado a la renovación y revitalización urbana y de conectividad con el Río y de apropiación con el espacio Público.

Localización: localidades de Antonio Nariño y Puente Aranda (UPZ 38 –Restrepo y la UPZ 40 – Ciudad Montes), teniendo como equipamientos estratégicos de referencia sobre la Av. Cra 30, el SENA, la UNAD y el Centro de Rehabilitación para adultos ciegos CRAC; sobre el eje del Río Fucha, el parque zonal La Fragua y Colegio Distrital Atanasio Girardot.

AEZ_03 ZI Montevideo:

Apuesta: recualificar las actividades industriales y de logística existentes en el sector de Montevideo mediante procesos de redensificación y mezcla de usos soportados en el corredor de carga de la Calle 13 y la recuperación ambiental de la ronda del Río Fucha de este tramo. Adicionalmente, busca generar los espacios y equipamientos necesarios para ajustar la estructura urbana para el desarrollo de las nuevas actividades económicas.

Localización: localidades de Kennedy y Fontibón (UPZ 113 Bavaria y 112 Granjas de Techo), colindado con el Río Fucha y las vías arterias Av. 68 y la Av. Boyacá, y colinda con el equipamiento de salud Clínica Nuestra Señora de la Paz y le atraviesa la Av. Calle 13. En este ámbito se encuentra localizado el equipamiento de escala urbana el Colegio Nacional Nicolás Esguerra.

NODOS DE EQUIPAMIENTOS Y ESPACIO PÚBLICO

OPERACIÓN ESTRATÉGICA Río Fucha

CONVENCIONES

- NFFP - 1 San Cristóbal - Av. 1º de Mayo
- NFFP - 2 La Igualdad - Marsella
- Ámbito de intervención
- Espacio público
- Primer nivel de Medio
- Corredor ambiental

NODOS DE EQUIPAMIENTOS Y ESPACIO PÚBLICO

Son aquellas actuaciones urbanas en áreas deficitarias y/o procesos complementarios de desarrollo urbanístico **que requieren generar intervenciones integrales asociadas a equipamientos** o instalaciones para prestar servicios sociales y de espacio público generando relaciones de complementariedad en el marco de las tres (3) estructuras de la estrategia de ordenamiento

NEEP_01 - San Cristóbal - Av. 1º de Mayo

NEEP_02 - La Igualdad - Marsella

FUENTE: PRESENTACIÓN DOE-SDP

Son aquellas actuaciones urbanas en áreas deficitarias y/o procesos complementarios de desarrollo urbanístico **que requieren generar intervenciones integrales asociadas a equipamientos** o instalaciones para prestar servicios sociales y de espacio público generando relaciones de complementariedad en el marco de las tres (3) estructuras de la estrategia de ordenamiento

NEEP_01 - San Cristóbal - Av. 1º de Mayo

Apuesta: consolidar y articular el entorno de concentración de equipamientos conformado por el parque metropolitano San Cristóbal, el Velódromo, la Alcaldía Local de San Cristóbal y el Hospital San Blas como parte estructural de servicios sociales de la localidad de San Cristóbal. Adicionalmente busca aprovechar al Río Fucha de espacio público y corredor ambiental.

Localización: Localidad de San Cristóbal (en su mayoría en la UPZ 33 Sosiego).

NEEP_02 - La Igualdad - Marsella

Apuesta: integrar una conexión espacial entre los elementos existentes y lo proyectado y su relación con el corredor ecológico de la ronda del Río Fucha, la recuperación de la zona de ZMPA de las actividades de reciclaje concentradas en el sector de la Igualdad.

Localización: localidad de Kennedy (UPZ 44 Américas y UPZ 113 Bavaria), en donde se encuentran el parque zonal La Igualdad y el parque vecinal Marsella.

3. PROGRAMAS Y PROYECTOS

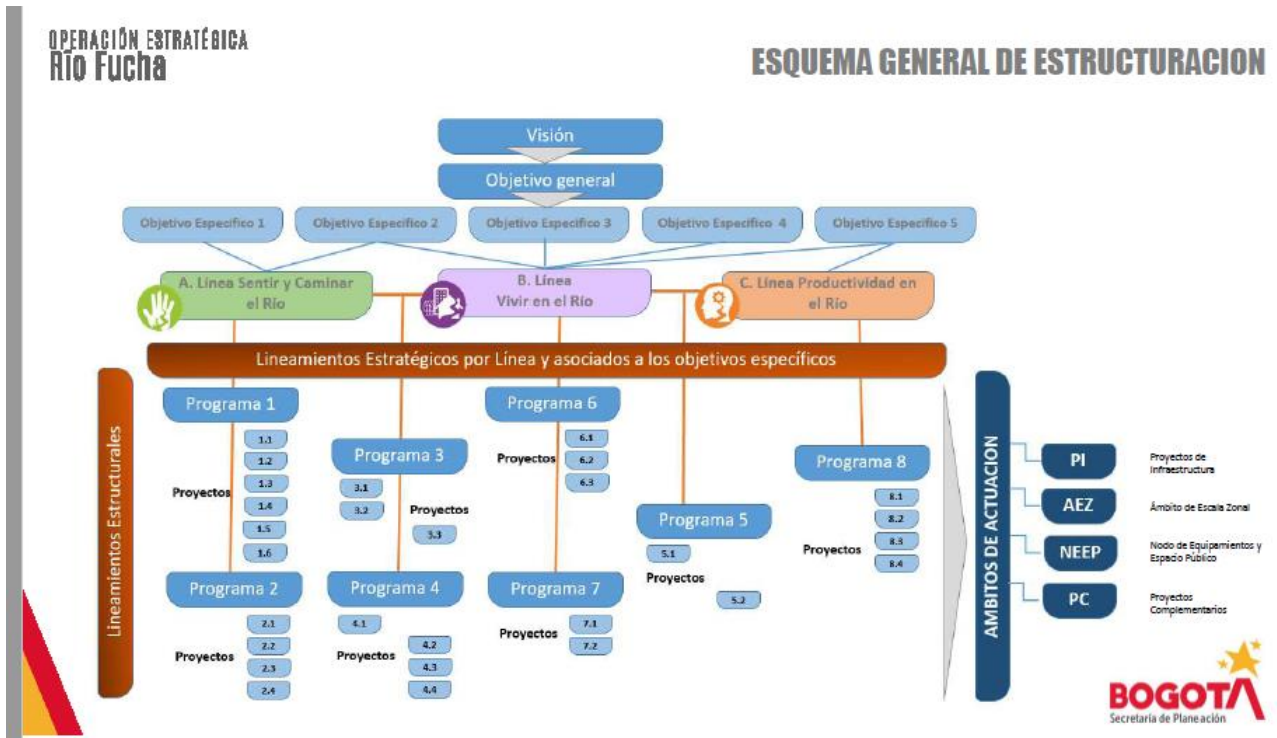

FUENTE: PRESENTACIÓN DOE-SDP

Inicialmente se tenían 14 programas y 22 proyectos, pero de acuerdo a observaciones recibidas hacia el interior de la entidad, se reorganizó el esquema general a partir de la visión, el objetivo general y las tres líneas estratégicas quedando un total de 8 programas y 28 proyectos:

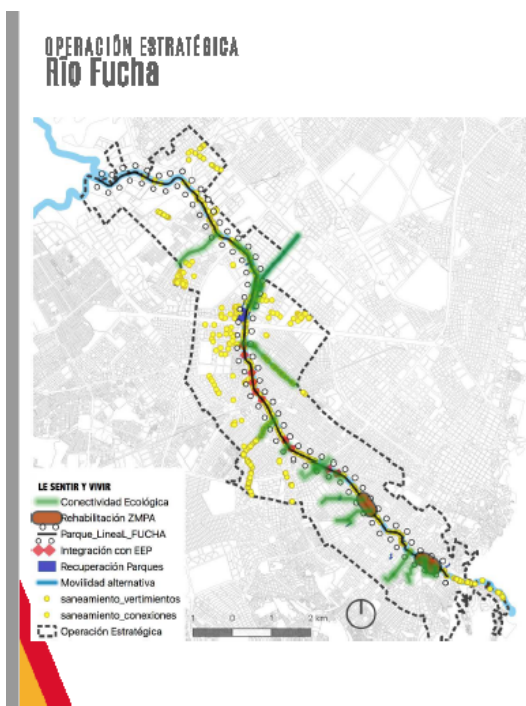

PROGRAMAS Y PROYECTOS SENTIR Y CAMINAR EL RÍO



| PROGRAMA | PROYECTO | ENTIDAD ASOCIADA |
|---|--|--|
| 1. Ecosistemas estratégicos y biodiversidad | 1.1. Conectividad Ecológica | SDA - JBB - EAAB -ESP SDP - ALC. LOCALES |
| | 1.2. Rehabilitación de la ZMPA y espacio público en el corredor ecológico de ronda río Fucha | SDA - CVP - IDIGER EAAB -ESP - SDP - IDRD JBB - ALC. LOCALES |
| | 1.3. Construcción Parque urbano ronda Río Fucha | EAAB-ESP - SDA JBB - IDU - IDRD |
| | 1.4. Integración de los Parques Zonales y Metropolitanos con la EEP | EAAB-ESP - SDA JBB - IDU - IDRD |
| | 1.5. Recuperación y sostenibilidad de Espacio Público en Parques Vecinales y de Bolsillo | ALC. LOCALES DADEP IDRD |
| | 1.6. Cobertura Urbana Vegetal | SDA, JBB EAAB - ESP |
| 2. Eco urbanismo y gestión ambiental | 2.1. Saneamiento y manejo de vertimientos en el río Fucha y sus canales | EAAB- ESP SDA |



FUENTE: PRESENTACIÓN DOE-SDP

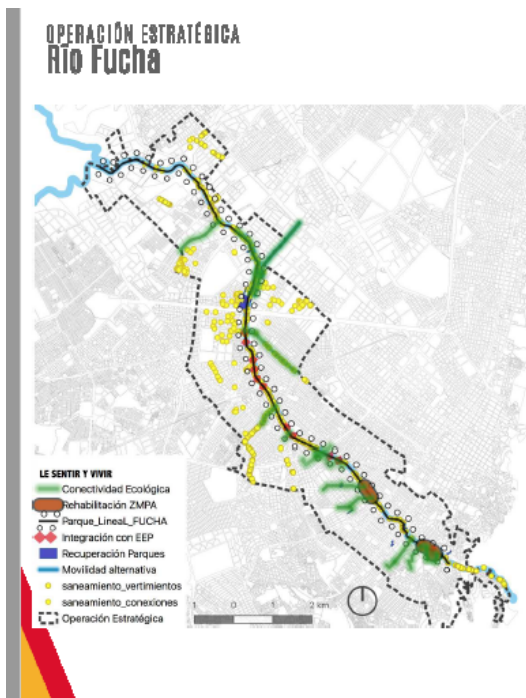

PROGRAMAS Y PROYECTOS SENTIR Y CAMINAR EL RÍO



| PROGRAMA | PROYECTO | ENTIDAD ASOCIADA |
|---|--|---|
| 2. Eco urbanismo y gestión ambiental | 2.2. Sistemas Urbanos de Drenaje Sostenible | EAAB-ESP - SDA - SDP - IDRD - UAERMV - ALC. LOCALES |
| | 2.3. Gestión Ambiental Empresarial - GAE | SDA |
| | 2.4. Educación ambiental en establecimientos educativos | SED - SDA |
| | 3.1. Formalización y fortalecimiento de recicladores de oficio | UAESP - ALC. LOCALES |
| 3.2. Gestión Integral de Residuos Sólidos - GIRS | UAESP - SDA | |
| 4. Ampliación y cualificación del sistema de movilidad asociado al desarrollo urb. sostenible | 4.1 Continuidad y complementariedad de la red de ciclo Infraestructura | SDM - IDU |
| 5. Cultura, turismo, recreación y apropiación ambiental en torno al río Fucha | 5.1. Cultura, recreación y apropiación ambiental en torno al río Fucha | SCRD - IDRD - IDT - SDA |



FUENTE: PRESENTACIÓN DOE-SDP

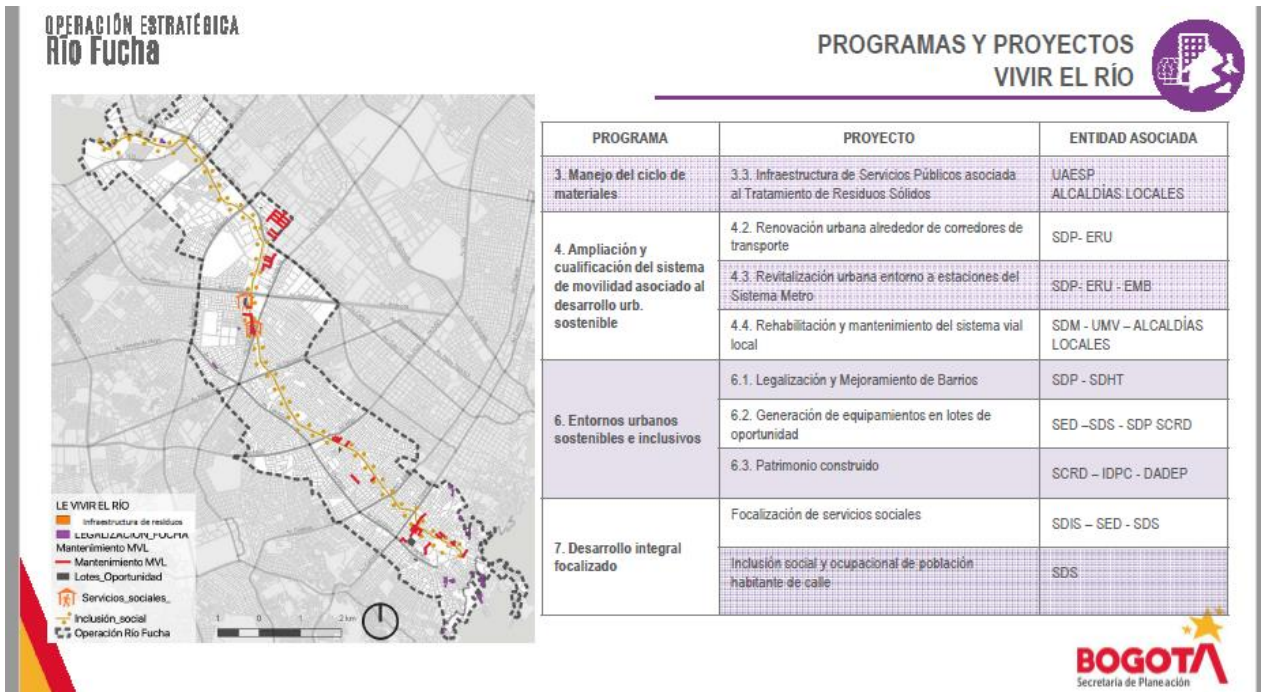

FUENTE: PRESENTACIÓN DOE-SDP

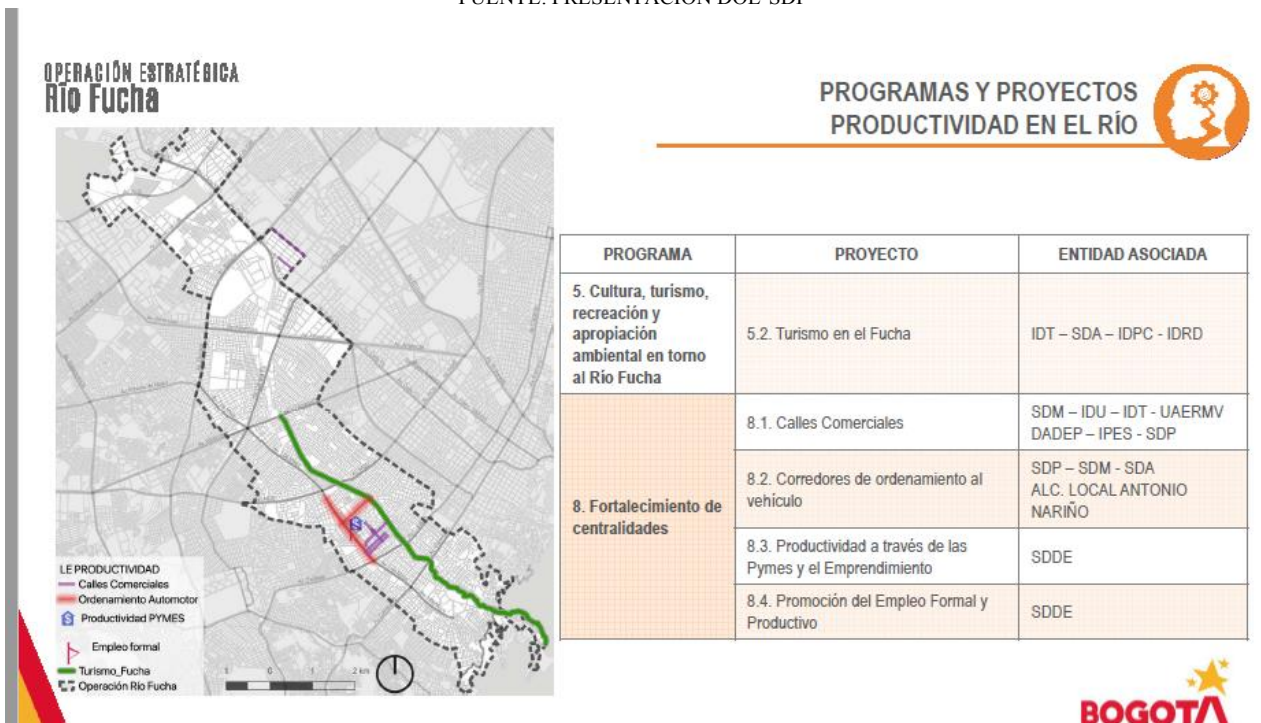

FUENTE: PRESENTACIÓN DOE-SDP

4. MODELO DE GESTIÓN Y FINANCIACIÓN

OPERACIÓN ESTRATÉGICA
Río Fucha

COSTOS ESTIMADOS



Línea Estratégica

Costo

| | |
|---|-----------------------|
| Línea estratégica Sentir y Caminar el Río | \$667.309.795.000 |
| Línea estratégica Vivir el Río | \$ 1.158.3033.490.000 |
| Línea estratégica Productividad en el Río | \$ 6.797.713.000 |

Costo total estimado

\$ 1.832.410.998.000

GERENCIA DE LA OPERACIÓN

Como **instancia técnica** para la **gestión, coordinación y armonización** de actuaciones públicas y privadas en el marco de los proyectos, las cuales tendrán **interlocución** con los actores públicos y privados que intervengan en cada proyecto.



FUENTE: PRESENTACIÓN DOE-SDP

OPERACIÓN ESTRATÉGICA
Río Fucha

MODELO DE FINANCIACION



Modelo de Financiación

Se define para el esquema general de financiación dos elementos para la gestión de recursos

1. La identificación, definición y estructuración de fuentes de financiación para la ejecución de programas y proyectos, las cuales dependerán de la naturaleza, temporalidad y alcance, considerando el portafolio de instrumentos de financiación permitidos por la ley.
2. Reglamentación urbanística, Incentivos de norma urbana, delimitación de áreas de interés y esquemas de reparto para estimular el desarrollo del modelo territorial.

| FUENTE DE FINANCIACIÓN | INSTRUMENTOS |
|--|--|
| Pública - Ingresos corrientes | Presupuesto Distrital - ingresos corrientes de libre destinación Contribución por valorización Aprovechamiento económico del espacio público Participación en plusvalía |
| Pública - Transferencias | Sistema General de Participaciones Sistema General de Regalías |
| Pública - Recursos de capital | Vigencias futuras Cupo de endeudamiento Títulos representativos de derechos de construcción y desarrollo Títulos representativos de derechos adicionales de construcción y desarrollo Pagarés de reforma urbana Bonos de reforma urbana Excedentes y/o recursos propios de los establecimientos públicos Pignoración de rentas |
| Pública - Fondos cuenta | Fondo Cuenta para el Pago Compensatorio de Vías y Estacionamientos Fondo Cuenta para el Pago Compensatorio de Cesiones Públicas para Parques y Equipamientos Fondo Nacional de Turismo Fondo Francisco José de Caldas - COLCIENCIAS Fondo Para las Inversiones Ambientales en la Cuenca del río Bogotá Fondo Cuenta para el cumplimiento o compensación de cargas urbanísticas por edificabilidad Fondo Cuenta Metro |
| Pública - Bancas de desarrollo pública | Solicitud aporte de Instituciones locales de desarrollo (FINDETER) |
| Privada | APP |
| Banca multilateral | Recursos de crédito externo, BID, CAF |



FUENTE: PRESENTACIÓN DOE-SDP

Terminada la presentación, interviene Susana Morales Directora de Operaciones Estratégicas de la Secretaría Distrital de Planeación, comentando que la presentación muestra los avances de la formulación, a la cual se le han realizado ajustes en articulación con el programa de gobierno que se está haciendo para poder adoptar la operación estratégica, de acuerdo con reuniones que se han estado llevando a cabo con la Subsecretaría Jurídica.

Es importante que cada entidad se familiarice con la propuesta de la operación, el año pasado hubo un trabajo muy fuerte con varios sectores de los cuales se han recibido retroalimentación y observaciones y su aval, sin embargo, se entiende que cada entidad cuenta con equipos nuevos, por lo cual se programó esta mesa.

La Dirección de Operaciones Estratégicas va a comenzar con un proceso de participación con la comunidad para presentar los programas y proyectos, seguramente se realizará de forma virtual; la idea es salir a la comunidad con el apoyo y acompañamiento de las entidades frente a las formulaciones que se proponen en el marco de esta operación.

Hay unos proyectos en particular que se incluyeron o se ajustaron y serán socializados con cada una de las entidades según su competencia, como con Metro, la estación de Metro Sena que está incluida dentro de la propuesta de la operación.

Agradece la compañía de las Alcaldías Locales ya que el proceso de participación se llevará muy de la mano con estas entidades; la idea es que se hagan unas mesas previas para contarles sobre la estrategia de participación y los temas a tratar.

Por último, hay algunas dudas que se tienen actualmente con Acueducto frente al Corredor Lineal sobre la tala de árboles, el cual se quiere tratar en la mesa; otro tema con Ambiente que será tratado por Johanna de la DOE del componente ambiental.

Teniendo presente lo anterior, se da prioridad para tratar el tema del Corredor Lineal sobre la tala de árboles pendiente con el Acueducto.

Toma la palabra Dayana Higuera de la Gerencia Corporativa del Sistema Maestro del Acueducto quien hace apoyo transversal a corredores ambientales, comentando que la EAAB desde el año pasado viene realizando un trabajo en conjunto con el Jardín Botánico de Bogotá, quienes a través de un convenio interinstitucional han desarrollado tanto el tema social como el tema silvicultural para el proyecto; el año pasado radicaron el proyecto del permiso de aprovechamiento silvicultural tanto en el Jardín Botánico como en la Secretaría Distrital de Ambiente. Comenzando el año se realizó una reunión con estas dos entidades, con el fin de revisar el diseño de implementación del corredor ambiental el cual requiere unas talas y un traslado de individuos arbóreos del costado norte (la ZMPA en general es muy corta, ancho de 8 metros). En reunión del 25 marzo se pasó una propuesta de replanteamiento para reducir la cantidad de tala de árboles de la propuesta inicial que se había pasado a la SDA y al JBB. Al momento, se está a la espera de la respuesta de la propuesta y de la solicitud del permiso del aprovechamiento silvicultural, para dar viabilidad o no a la ejecución del proyecto y definir temas contractuales (el año pasado la EAAB

generó la contratación de los 4 frentes de obra que comenzarían a realizar los tramos del sector central que incluye precisamente la apropiación de los diseños y la solicitud del permiso silvicultural).

German Darío Álvarez del JBB reitera la información suministrada por la EAAB. Como bien se advierte, el Acueducto tiene contratos vigentes que están condicionados al permiso que otorgue la SDA; el JBB está actuando en el marco de una alianza con el Acueducto, a la fecha no tienen respuesta por parte de la SDA. Es bueno que la SDA le manifestará al Acueducto, la viabilidad o no de los permisos silviculturales solicitados para que el acueducto pueda evaluar si hay que hacer ajustes de diseño o que implicación tendría la negativa de los permisos solicitados.

A lo anterior aclara Dayana Higuera que, los estudios y diseños del corredor ambiental corresponden a un contrato del 2017 el cual ya finalizó; parte de la exposición que realizaron a la SDA en su momento, es que este proyecto siempre fue concebido desde la normatividad del POT, el cual estaba planteado como parque lineal, siempre se ha planteado como una alameda que por normativa tiene 8 metros de ancho para que pueda tener un arbolado en tres bolillo, con un espacio peatonal, un espacio para circulación de bicicletas (en las normatividades respectivas) y también arbolado urbano. Adicionalmente aclara que, aparte del permiso como tal para la aprobación del diseño, de la tala y de los traslados, el Acueducto está supeditado a un pago de compensación de arborización, que está incluido dentro del mismo permiso y en este momento no se sabe de cuanto es, han realizado cálculos basados en otros proyectos: por cada tala la compensación son 7 árboles, pero como se replanteó para ser más traslados que talas están pendientes por definir esta compensación. En este momento los contratos se encuentran suspendidos por tema de covid 19, pero de fondo por la falta de pronunciamiento de la SDA, ya se está a muy poco tiempo de reiniciar los contratos o definitivamente darlos por terminados por inviabilidad de permisos.

Aprovechando la presencia de la SDA, Dayana Higuera suministra los datos del radicado inicial del 06-05-2019, del auto inicial del 16-06-2019 y del alcance del 28-11-2019 a Luz Marina Villamarín quien informa que el resultado del permiso sale la próxima semana el cual será entregado a la SDA.

Pasando a otro tema, Luz Dary Carmona de la Secretaria Distrital de Salud comenta que, de acuerdo con la presentación y los documentos enviados, observa que se plantea un proceso participativo con los diferentes actores, por lo cual quiere saber más sobre el tema, cual es la estrategia de participación y como se va a desarrollar.

Yuby Jurado de la DOE-SDP le responde que una vez termine de recibir las observaciones de las entidades en cuanto a los proyectos, que es el tercer punto, hará una presentación sobre el tema de participación, aclarando que este se viene trabajando desde la anterior administración con temas de cartografía social para el diagnóstico y de talleres focales para la primera formulación. Por lo tanto, se les pregunta a los asistentes, qué otra entidad quiere intervenir con respecto de los proyectos y a las observaciones que se dieron el año pasado.

Milena Castillo de la Secretaria Distrital de Desarrollo Económico, en cuanto al tema informa que desde el año pasado Desarrollo Económico ha trabajado en el proyecto, sin embargo en esta oportunidad y teniendo en cuenta el tema de cambio de administración, desde esta entidad están presentes en la sesión el área de desarrollo empresarial-empleo en sus dos subdirecciones -emprendimiento y empleo-, con el fin de que puedan ver los productos o actividades acordadas desde la Secretaría y puedan validar si dentro

del enfoque que hay actualmente para el plan de desarrollo están contempladas o si hay algunos ajustes a las mismas, teniendo presente que no conocen la trazabilidad del año anterior, los que los invita a revisar los documentos; la idea de la SDDE es que desde la subdirecciones responsables de las actividades puedan revisar si se adhieren actualmente al plan de desarrollo o si se deban hacer algunos ajustes en este momento. Teniendo presente que se está en una etapa de socialización, de publicación a otros sectores propone que desde la SDP informen a las entidades presentes como pueden apoyar y en que pueden apoyar en el proceso.

Giacomo Marcerano de la UAERMV, de acuerdo con la presentación tienen a cargo del proyecto 4.4 la revitalización y mantenimiento del sistema vial local, por lo cual le gustaría saber con quien puede coordinar para la priorización de las vías con el fin de que la subdirección encargada pueda ir adelantando algo. A lo cual Yuby Jurado le solicita el número de contacto por el chat, para tratar del tema más al detalle programando una reunión. Sin embargo, aclara que en la ficha 4.4 están las vías detalladas que la DOE proponen.

Adicionalmente, Milena Castillo de la SDDE reitera que se debe tener en cuenta que hay cambios de personal en muchas entidades y aunque algunos funcionarios conocen del tema, los directivos también deben conocer cómo está el tema a la fecha para que puedan realizar la revisión respectiva y alinearlos si es necesario; serán los directivos que definan si se ajustan o no; en el caso de encontrar algún ajuste o alguna aclaración lo informarán por correo.

Susana Ricaurte de la EMB, tiene conocimiento que se han realizado reuniones con la Gerencia de Desarrollo Inmobiliario, sin embargo, quiere conocer cuáles son los pasos a seguir y los cronogramas de trabajo para las mesas que se van a adelantar con cada una de las entidades.

Yuby Jurado aclara que esta mesa fue convocada con el fin de exponer el resumen de toda la propuesta; si hay inquietudes o temas por resolver se programarán reuniones con las entidades respectivas; adicionalmente identificar con que entidades se cuenta para poder programar las reuniones que sean requeridas. Por lo cual se reitera la importancia de la solicitud de la SDHT en cuanto a registrar los datos de correo electrónico, entidad y teléfono de contacto; Y de nuevo se solicita a, se presenten quienes por primera vez están conociendo este proyecto:

Diana Lucia Patrón de la SDDE comenta que es la primera vez que participa en la mesa y quiere saber si la propuesta que se tiene se puede ajustar a la meta del plan de desarrollo. Milena Castillo de la Dirección de Competitividad de la SDDE le reitera lo mencionado anteriormente en esta mesa: como hay funcionarios nuevos en este proyecto y en la entidad, fueron invitados para que empiecen a conocerlo con sus subdirecciones, que tiene actividades en este proyecto. En cuanto a los ajustes le aclara que, si pueden alinearlos con el plan de desarrollo, para lo cual se va a realizar una reunión al interior de la secretaria para contarles sobre el proyecto y lo trabajado el año pasado en esta operación estratégica.

Álvaro Parra de la UAESP, manifiesta que también es nuevo en el tema y le gustaría conocer más a fondo los detalles del proceso, específicamente en el tema de reciclaje.

(En este momento de la sesión se presentan inconvenientes técnicos de comunicación por parte de la coordinadora del proyecto).

Se presenta Mauricio Chaves de la EMB, se suma a la petición que hizo Susana Ricaurte, en que están en total disposición para participar en las diferentes mesas de trabajo con las diferentes entidades que se consideren pertinentes para la articulación de los estudios y diseños de la primera línea del metro de Bogotá, con el objetivo de generar una armonización entre todos los diseños que se van a desarrollar dentro de la operación estratégica.

Martha Velasquez de la SDHT, reitera la importancia de registrar datos (correo, entidad y contacto telefónico) para poder enviar las presentaciones y fichas técnicas del proyecto, con el fin de conocer los temas tratados y estar al día desde lo que cada entidad este manejando dentro de la operación estratégica, teniendo presente que muchos son nuevos en el tema y en la entidad.

Por los problemas técnicos que presenta la coordinadora, para la exposición de la presentación de participación ciudadana (numeral 4), Adriana Luengas del equipo de la DOE – SDP, la apoya contando que se está planteando para los meses de mayo y junio mesas de participación con las comunidades.

El proceso de participación ciudadana es un proceso que se viene realizando desde la administración distrital Bogotá Humana, se realizaron unos talleres de cartografía social con los ciudadanos alrededor de la cuenca, eso permitió recoger diversos insumos sobre lo que las personas percibían del río del cómo debía ser recuperado; posteriormente se realizaron otros talleres de participación ciudadana con la consultoría de la Unión Temporal de propuestas para el área de intervención, hechos que generaron ideas de programas y proyectos en su formulación. Formulación la cual se ajustó y actualizó en armonización con la revisión POT. En ese sentido, a raíz de esta actualización de los programas y proyectos presentados en esta sesión, se considera necesario continuar con el proceso de participación. Proceso, que se tiene programado empezar en la segunda semana de mayo. En total son 4 talleres que están enfocados a los programas y proyectos propuestos. La intención es iniciar en la Localidad de San Cristóbal, luego continuar en Antonio Nariño y Puente Aranda, posteriormente en Kennedy y Fontibón; intermedio hay un taller con empresarios, es decir con actores económicos ya que es fuerte la presencia de este tipo de actores en al ámbito de la operación principalmente en la zona del Restrepo y la zona Industrial de Montevideo.

Luego de realizar los 4 talleres, se espera realizar una reunión masiva de retroalimentación con la comunidad para explicarles técnicamente, qué de lo propuesto por ellos que se tuvo en cuenta y que no. Se espera terminar en 5 semanas el procesos de participación.

La intención, es contar con todas las entidades durante el desarrollo de los talleres para resolver cualquier duda y dar respuestas oportunas en los casos que lo ameriten, para lo cual Planeación dará unos parámetros iniciales. Los talleres se tenían contemplados inicialmente para realizarlos de forma presencial, hoy en día se está reconsiderando y replanteando la metodología para que se realicen de manera virtual; por otro lado, se habían planteado desarrollarse los fines de semana, pero se está reconsiderando realizarlos entre semana; el detalle de las fechas y la forma de realizarlos lo darán a conocer una vez se tenga claro la metodología virtual de participación.

Retoma la palabra Yuby Jurado coordinadora del proyecto reafirmando la información sobre la participación ciudadana, y aclarando que la idea es empezar desde ya con unas reuniones de trabajo con las Alcaldías Locales para contar con su apoyo para este proceso de participación.

Terminada la socialización sobre el tema de los talleres de participación comunitaria la coordinadora del proyecto pregunta si hay observaciones al respecto o si hay algún otro aporte por parte de las entidades en cuanto a los programas y proyectos; interviene Luz Marina Villamarín de la SDA haciendo referencia al tema del alinderamiento del río Fucha, el cual es un proceso que sigue avanzando y considera importante invitar al Dr. Javier Sabogal nuevo Gerente Corporativo de Ambiente de la EAAB, para que informe en que va el tema, teniendo presente que a lo largo de los 17 km no está aún definido la línea de la ZMPA y la línea de Ronda, y en algunos temas no se podría avanzar. A su vez se compromete a suministrar los datos de las personas con las que ha interactuado del Acueducto en cuanto al tema del alinderamiento. Frente a este tema Dayana Higuera de la EAAB reitera que el área que pasa finalmente la información técnica es la Gerencia Ambiental.

Habiendo una pausa, Yuby Jurado coordinadora del proyecto, solicita nuevamente que teniendo presente que varios de los asistentes son nuevos en sus entidades, se presenten; adicionalmente, recomienda a los funcionarios de la SDS revisen la ficha de los programas de equipamientos en lotes de oportunidad, donde la DOE-SDP está haciendo una propuesta de para nuevos equipamientos. Y a los funcionarios de UAESP les recomienda revisar las 3 fichas en cuanto a los programas de residuos sólidos.

Patricia Ruiz de la ALK, en el momento que se necesite de la participación de esta entidad estará atenta para el apoyo respectivo.

Sergio Jiménez de la EMB, interviene informando que de acuerdo con las fichas enviadas con respecto a los numerales 4.2 y 4.3 (esta última está incompleta) Renovación Urbana en el entorno de corredores de transporte, comenta que la EMB ha venido trabajando en la formulación de unos proyectos de desarrollo inmobiliario asociados al sistema metro a partir de lineamientos PUDI a partir de la captura del valor para el sistema y en este sentido le parece importante que sean incluidos dentro de esta operación; a lo anterior la coordinadora del proyecto le informa que como hay más funcionarios de EMB presentes en la sesión, se realizará una reunión para socializar más detalladamente las fichas 4.2 y 4.3.

Teniendo presente lo anterior, Milena Castillo de SDDE considera que la DOE-SDP debería dar un tiempo margen de unos días para poder socializar el proyecto hacia el interior de las entidades y poder pronunciarse si hay o no ajustes de los temas; al respecto Yuby Jurado aclara que la idea era que en esta mesa las entidades se pronunciaran al respecto; y a su vez conocer los funcionarios nuevos que estaría encargados de los temas según sus competencias; sin embargo informa que se tienen dos semanas a partir del 20-04-2020 para recibir las inquietudes, observaciones o ajustes por parte de las entidades de acuerdo a lo que cada una este ejecutando dentro del área del polígono del proyecto de la Operación Río Fucha, para que así mismo la DOE pueda ajustarlo o alinearlo.

Diana Alejandra Roza de Legalización de la Subdirección de Barrios de la SDHT, expresa que ya conocía del tema desde hace un año, sin embargo, quiere saber si esta legalización hace referencia más a

planeación porque existe esta subdirección o es para viabilizar asentamientos informales e iniciar el trámite respectivo, quisieran que le aclararan el tema pues no ha tenido tiempo de leer los documentos. Al respecto Yuby Jurado le aclara que este es un trabajo que se ha venido realizando con la Dirección de Legalización de Barrios, se tiene conocimiento que la Subdirección de Barrios de la SDHT entra en el tema operativo de esas intervenciones; la invitación es que revise la ficha respectiva.

Dilson Bello del área de Emprendimiento y Negocios de la SDDE, expresa el interés y disponibilidad de hacer acompañamiento a las actividades programadas. No entiende como se va a empezar por la Localidad de San Cristóbal y la Alcaldía no está presente en la sesión.

Carlos Benavides arquitecto de la SED, informa que la directora de construcciones Melisa Marulanda ya no se encuentra en la entidad y lo delegaron para asistir a la reunión; expresa su buena disposición para apoyar y aportar al proyecto. Observa que la SED está inmersa en el programa de ecourbanismo y gestión ambiental en lo que tiene que ver con educación ambiental en los establecimientos educativos, para lo cual averiguará que área de la SED ha estado vinculada en el proceso sobre todo en el tema de calidad y pertinencia y saber si se cuenta con antecedentes con respecto al tema puntual del proyecto del río Fucha. Adicionalmente manifiesta que hay una serie de proyectos ambientales en las instituciones educativas de Bogotá que manejan toda la temática enfocada a la conservación de las cuencas y al mejoramiento de las condiciones ambientales por la cercanía de las mismas instituciones a los ríos. Expresa su preocupación con respecto a las fechas de inicio de los talleres con la comunidad ya que consideran que están muy cercanas para definir que se va a decir y que se va a aportar desde la SED. En cuanto a la participación de los talleres la coordinadora del proyecto le aclara que en los talleres se va a presentar específicamente los 8 programas con sus respectivos proyectos y donde están focalizadas las áreas de intervención.

Laura Carolina Urrea de la Dirección de Construcciones del IDRD, aclara que las 2 personas que asistieron a la sesión son nuevas en el proyecto. Analizaron las fichas e identificaron los 14 parques que se tienen proyectados para recuperar y se identificó que el proyecto tiene como objetivo el diseño lineal del río Fucha. Sin embargo, les gustaría saber quiénes del IDRD han participado con anterioridad y si adelantaron algo del proyecto. Al respecto por parte de la DOE le informan que los señores Arley Prada y Arnold Pedraza han participado por parte de este instituto.

En cuanto a otro tema, Yuby Jurado pregunta al JBB si ellos están a cargo de las huertas urbanas en Bogotá; Germán Darío Álvarez del JBB informa que sí, las huertas urbanas están a cargo de esta entidad, tienen 412 huertas en todo el Distrito, pero están asociadas a espacios comunitarios e institucionales; el JBB las tiene referenciadas pero cada actor es responsable de su administración y manejo. De la DOE preguntan si es posible obtener información específica de cuantas huertas urbanas hay en cada una de las localidades que hacen parte del área del río Fucha y su localización, a lo cual responde el JBB que sí.

Por parte de la SDHT como Secretaría Técnica de la CIOEM agradece la participación en esta sesión virtual y reitera la importancia de registrar datos de contactos al correo martha.velasquez@habitatbogota.gov.co para poderles enviar las presentaciones, las fichas técnicas y el link de la sesión. Adicionalmente recuerda la importancia de socializar este tema hacia el interior de cada una de las entidades para tener claridad que área es la encargada del tema y que funcionarios son los delegados. Siendo la 11: 58 am se da por terminada la sesión virtual

5. Compromisos:

| | Compromisos | Nombre responsable | Entidad | Fecha límite para su cumplimiento |
|---|--|---------------------------|----------------|--|
| 1 | Por parte de las entidades participantes, revisar las presentaciones y socializar hacia el interior de cada entidad el proyecto | Entidades asistentes | | 20-05-2020 |
| 2 | Dar información sobre el permiso silvicultural radicado por la EAAB y JBB | Luz Marina Villamarín | SDA | 20-05-2020 |
| 3 | Realizar revisión documentos proyecto con los nuevos directivos, Si lo consideran enviar observaciones y / o ajustes | Milena Castillo | SDDE | 20-05-2020 |
| 4 | Solicitar información sobre la definición del alinderamiento ronda y ZMPA Rio Fucha a Javier Sabogal Gerente Corporativo de Ambiente de la EAAB | Martha Velasquez | SDHT | 20-05-2020 |
| 5 | Suministrar información sobre Huertas Urbanas que hay en cada una de las localidades dentro del polígono de la OERF suministrar capa de georreferenciación | Germán Darío Álvarez | JBB | 20-05-2020 |
| 6 | Realizar reuniones con la SED, UAESP, EMB, UAERMV e IDRD | Yuby Jurado | DOE-SDP | 20-05-2020 |

6. Conclusiones:

Para la Secretaría Distrital del Hábitat como Secretaría Técnica de la CIOEM y para la Secretaría Distrital de Planeación desde la Dirección de Operaciones Estratégicas, consideran necesaria la participación cada una de las entidades y el cumplimiento de sus compromisos, ya que es de vital importancia esta información para que la formulación del proyecto quede completa, se incluya todo lo que en este momento se esté formulando y se está trabajando desde cada una de las entidades.

Teniendo presente que varios funcionarios asistentes a la sesión son nuevos en las entidades y no tiene conocimiento del proyecto, es necesario que al interior de las entidades socialicen los temas y deleguen un funcionario por medio del cual se canalice la información respectiva y poder hacer eficientes las sesiones.

El cumplimiento de los compromisos será revisado por la Secretaría Técnica de la CIOEM, desarrollada por la Subdirección de Operaciones de la SDHT, dependencia a la cual pueden enviar la información solicitada, correo martha.velasquez@habitatbogota.gov.co -Martha Liliana Velásquez R.-.

En constancia se firman,



SUSANA MORALES PINILLA
Directora Operaciones Estratégicas-DOE
SECRETARIA DISTRITAL DE PLANEACIÓN



CÉSAR AUGUSTO MARÍN CLAVIJO
Subdirector de Operaciones - SHDT
SECRETARIO TÉCNICO CIOEM

Anexos:

1. Lista de asistentes (3 folios).
2. Un (1) CD con presentaciones realizadas en esta Unidad Técnica de Apoyo

Proyectó: Martha Liliana Velásquez Rodríguez. Contratista Subdirección de Operaciones - SDHT
Revisó: Susana Morales Pinilla. Directora Operaciones Estratégicas – SDP

**LISTADO DE ASISTENCIA
MESA TÉCNICA DE TRABAJO VIRTUAL– MT OERF**

FECHA: 20 de abril de 2020

HORA: Desde las 10:00 am hasta las 11:58 am

LUGAR: Sesión Virtual Link sesión:

https://drive.google.com/file/d/116zcki146CQ4tj_e31dfa6I7a8He9xV9/view?usp=sharing

| Nombre | Cargo -Entidad | Correo Electrónico | Asiste | | Observaciones |
|----------------------------------|---|---------------------------------------|--------|----|----------------|
| | | | Sí | No | |
| Luis Antonio Gutiérrez Clavijo | Grupo de Atención y Gestión de Instrumentos de Planeación y Movilidad – SGDU- IDU | luis.gutierrez@idu.gov.co | X | | Sesión Virtual |
| Dayana Higuera Cantor | GCSM - Corredores Ambientales- EAAB | dhiguerac@acueducto.com.co | X | | Sesión Virtual |
| César Enrique Aucique Pedroza | Área Administrativa y Financiera.- ALK | Cesar.Aucique@gobiernobogota.gov.co | X | | Sesión Virtual |
| Sebastián Herrán Mejía | METRO | sebastian.herran@metrodebogota.gov.co | X | | Sesión Virtual |
| Alberto León Amaya Arrieta | Subdirección de Emprendimiento y Negocio- SDDE | aanaya@desarrolloeconomico.gov.co | X | | Sesión Virtual |
| Andrés Orlando Serrano Rincón | Dirección Operaciones Estratégicas- SDP | aserrano@sdp.gov.co | X | | Sesión Virtual |
| Juan Carlos León | ALK | jcleongkennedy@gmail.com | X | | Sesión Virtual |
| Adriana Paola Lenguas | Dirección Operaciones Estratégicas- SDP | aluengas@sdp.gov.co | X | | Sesión Virtual |
| Amalin Ariza Mahuad | Dirección de Urbanizaciones y Titulación- CVP | aarizam@cajaviviendapopular.gov.co | X | | Sesión Virtual |
| Susana Morales | Directora Operaciones Estratégicas- SDP | smorales@sdp.gov.co | X | | Sesión Virtual |
| Mariana Ocampo Grau | Dirección Operaciones Estratégicas- SDP | mocampo@sdp.gov.co | X | | Sesión Virtual |
| Johanna Andrea Bernal Colmenares | Dirección Operaciones Estratégicas- SDP | jbernalc@sdp.gov.co | X | | Sesión Virtual |
| Luz Marina Villamarín | Asesora Técnica Dirección- SDA | luz.villamarin@ambientebogota.gov.co | X | | Sesión Virtual |
| Milena Castillo | Dirección Competitividad- SDDE | scastillo@desarrolloeconomico.gov.co | X | | Sesión Virtual |
| Giacomo Marcerano | UMV | giacomo.marcerano@umv.gov.co | X | | Sesión Virtual |

| | | | | |
|---------------------------------|--|--------------------------------------|---|----------------|
| Edna Maritza Bedoya | Subdirección de Ecorbanismo y Gestión Ambiental- SDA | ednabedoya@gmail.com | X | Sesión Virtual |
| Diana Lucia Patrón | Subdirección de Empleo y Formación- SDDE | dpatron@desarrolloeconomico.gov.co | X | Sesión Virtual |
| Guillermo Álvarez Henao | Subdirección Determinantes en Salud- SDS | gealvarez@saludcapital.gov.co | X | Sesión Virtual |
| Martha Consuelo Chavarro Diaz | Subdirección de Emprendimiento y Negocios- SDDE | mchavarro@desarrolloeconomico.gov.co | X | Sesión Virtual |
| Chalot Gaviria | Subdirectora Técnica de Construcciones- IDR | chalot.gaviria@idrd.gov.co | X | Sesión Virtual |
| Álvaro Parra | UAESP | alvaro.parra@uaesp.gov.co | X | Sesión Virtual |
| Julián Andrés Fonseca | CVP | jfonseca@cajaviviendapopular.gov.co | X | Sesión Virtual |
| German Darío Álvarez Lucero | Subdirector Técnico Operativo- JBB | galvarez@jbb.gov.co | X | Sesión Virtual |
| Simón Mesa Acostó | Contratista- METRO | Simon.mesa@metrodebogota.gov.co | X | Sesión Virtual |
| Sergio A. Jiménez | Gerencia de Desarrollo Inmobiliario- METRO | Sergio.jimenez@metrodebogota.gov.co | X | Sesión Virtual |
| Diana Alejandra Roza Corona | Legalización de Barrios- SDHT | diana.rozo@habitatbogota.gov.co | X | Sesión Virtual |
| Claudia Alexandra Pinzón Osorio | Subdirectora Científica (E)- JBB | cpinzon@jbb.gov.co | X | Sesión Virtual |
| Sandra Patricia Peñuela Arias | Oficina Asesora Planeación- IDT | sandra.peñuela@idt.gov.co | X | Sesión Virtual |
| Laura carolina Urrea Ochoa | Subdirección Técnica de Construcciones- IDR | laura.urrea@idrd.gov.co | X | Sesión Virtual |
| María Beatriz Diaz | METRO | maria.diaz@metrodebogota.gov.co | X | Sesión Virtual |
| Carlos Benavides Suescon | SDE | cbenavides@educacionbogota.gov.co | X | Sesión Virtual |
| Jaime Enrique Salas Montano | Subdirección Técnica de Construcciones- IDR | Jaime.salas@idrd.gov.co | X | Sesión Virtual |
| Laura Marcel Acuña Santamaría | Subdirección de Barrios- SDHT | laura.acuna@habitatbogota.gov.co | X | Sesión Virtual |
| Iván Darío Quiñones Sánchez | Subdirector de Infraestructura Cultural- SDRD | ivan.quinones@scrd.gov.co | X | Sesión Virtual |
| Stella Acevedo Beltrán | Subdirección de Barrios- Coordinadora MV- SDHT | stella.acevedo@habitatbogota.gov.co | X | Sesión Virtual |

| | | | | | |
|-----------------------------|---|--------------------------------------|---|--|----------------|
| | | | | | |
| Dilson Bello | Subdirección de Emprendimiento y Negocio- SDDE | dbello@desarrolloeconomico.gov.co | X | | Sesión Virtual |
| Mauricio Chaves | Gerencia de desarrollo Inmobiliario- METRO | mauricio.chaves@metrodebogota.gov.co | X | | Sesión Virtual |
| Norman Ortiz | Gerencia de desarrollo Inmobiliario- METRO | Norman.ortiz@metrodebogota.gov.co | X | | Sesión Virtual |
| Susana Ricaurte | Gerencia de desarrollo Inmobiliario- METRO | Susana.ricaurte@metrodebogota.gov.co | X | | Sesión Virtual |
| Juan Manuel Castaño O | Sub. Análisis de Riesgos y Efectos del Cambio Climático-Escenarios de Riego- IDIGER | jmcastano@idiger.gov.co | X | | Sesión Virtual |
| Adriana Inés Ocampo García | METRO | adriana.ocampo@metrodebogota.gov.co | X | | Sesión Virtual |
| Luis Ballesteros | METRO | | X | | Sesión Virtual |
| David Sandoval | Subdirección de Operaciones- SDHT | david.sandoval@habitatbogota.gov.co | X | | Sesión Virtual |
| Yuby Jurado | Dirección Operaciones Estratégicas- SDP | yjurado@sdp.gov.co | X | | Sesión Virtual |
| Juan Martin Dussan López | Subdirección de Emprendimiento y Negocio- SDDE | jdussan@desarrolloeconomico.gov.co | X | | Sesión Virtual |
| Luis Antonio Palacios Muñoz | Dirección Operaciones Estratégicas- SDP | lpalacios@sdp.gov.co | X | | Sesión Virtual |
| Luz Dary Carmona Moreno | Subdirección Territorial Red Sur - SDS | ldcarmona@saludcapital.gov.co | X | | Sesión Virtual |
| Martha Patricia Molina | Subdirección De Ecurbanismo- SDA | martha.molina@ambientebogota.gov.co | X | | Sesión Virtual |
| Nini Johanna Serna Alvarado | Subdirección de Emprendimiento y Negocio- SDDE | nserna@desarrolloeconomico.gov.co | X | | Sesión Virtual |
| Patricia Ruiz Saray | Abogada Acciones Constitucionales- ALK | patriciaruizsaray@gmail.com | X | | Sesión Virtual |